



# ROMANIAN

## BASIC COURSE

## Military Terminology
## Lessons 1-10

February 1966

DEFENSE LANGUAGE INSTITUTE
FOREIGN LANGUAGE CENTER

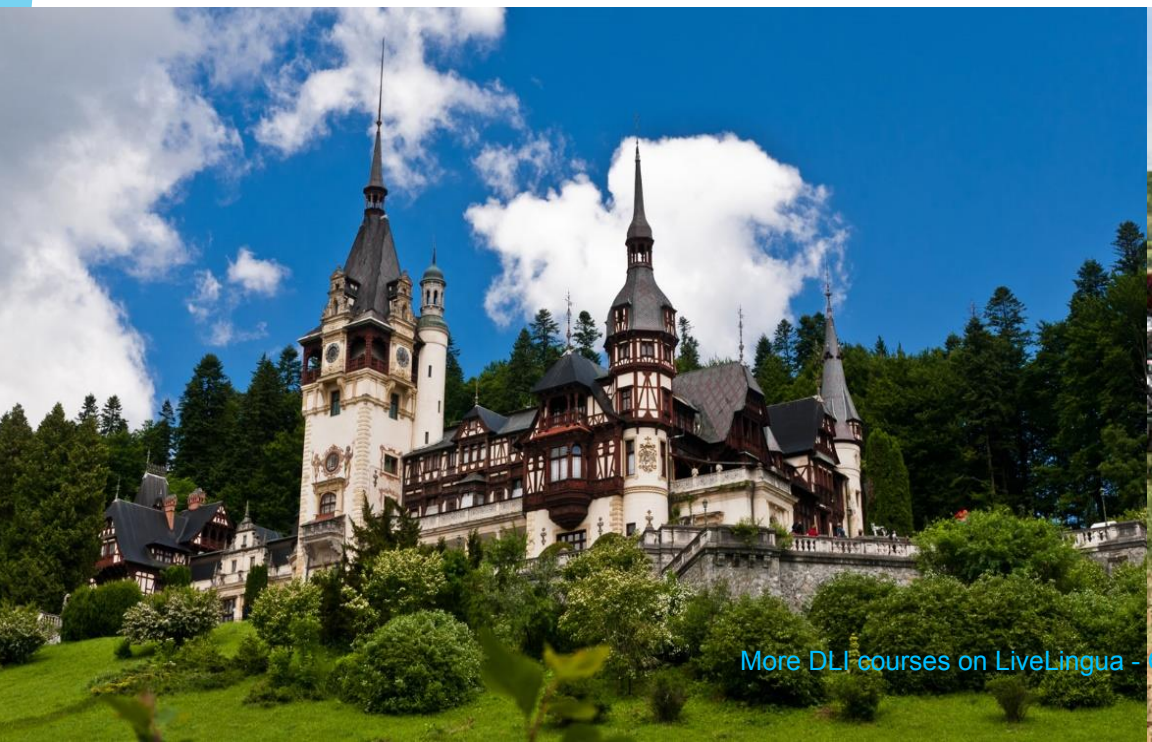



More DLI courses on LiveLingua - Online Language School

# PREFACE

The Romanian Basic Course consists of 89 lessons in eight volumes. The texts, accompanied by tapes, are intended for classroom use to train native English speakers in Romanian language comprehension, speaking, reading, and writing.



More DLI courses on LiveLingua - Online Language School

# TERMINOLOGIE MILITARA

## CUPRINSUL:


| | | PAGINA |
|---|---|---|
| 1 | Gradele în Armata Română | 2 |
| 2 | Unităţile în Armata Română | 7 |
| 3 | Echipamentul în Armata Română | 13 |
| 4 | Comenzile în Armata Română | 17 |
| 5 | Armele şi serviciile în Armata Română | 23 |
| 6 | Armamentul în Armata Română | 34 |
| 7 | Organizare şi simboluri | 74 |
| 8 | Serviciul interior | 77 |
| 9 | Forme de teren şi citirea hărţilor | 84 |
| 10 | Manevre | 90 |
| 11 | Teme de luptă | 101 |
| 12 | Vocabular | 104 |
| | I Român - Englez | 104 |
| | II Englez - Român | 128 |
| | Apendice | 151 |




More DLI courses on LiveLingua - Online Language School

## 1. Gradele în Armata Română.



Soldat

1. Armata română a luptat în războiul al doilea mondial.
   Romanian army
   Armata americană este foarte puternică.
   Armata rusească s'a numit armata roşie.

2. Ion Popescu s'a presentat la cercul de recrutare
   recruiting center
   In fiecare oraş este un cerc de recrutare.
   Comandantul cercului de recrutare este un colonel.



Fruntaş

3. Acolo, el a fost recrutat primăvara.
   to be drafted
   Voiu fi recrutat săptămâna viitoare.
   Tinerii sunt recrutaţi la 21 de ani.

4. El este acum un recrut.
   recruit
   Doctorul face recruţilor o visită medicală.
   In România, un recrut are 21 de ani.

5. Recrutul Ion Popescu a fost încorporat toamna.
   to be called in
   Recruţii vor fi încorporaţi foarte curând.
   Un prieten al meu a fost încorporat la regiment.



Caporal

6. Ion Popescu este acum soldat în armata română.
   soldier
   Soldaţii români mănâncă şi dorm în cazarmă.
   Un soldat poate fi un erou în război.

7. Un soldat este un ostaş.
   soldier
   Maiorul nostru este un bun ostaş.
   Ostaşii au fost trimişi pe front.

8. După o lună, soldaţii au depus jurământul.
   to take the oath, to be sworn in
   Toţi soldaţii trebue să depună jurământul.
   Eu nu sunt soldat, pentrucă n'am depus jurământul.



Sergent

9. Soldaţii au depus jurământul pe steag.
   flag
   Steagul american are 48 de stele.
   Steagul românesc are trei culori: roşu, galben şi albastru.



More DLI courses on LiveLingua - Online Language School

10. Un preot militar a spus o rugăciune.
chaplain
Un preot militar este totdeauna un ofiţer.
Preoţii militari merg pe front.

11. Soldaţii îşi fac totdeauna datoria.
duty
El şi-a făcut datoria şi acum e mulţumit.
Dacă nu-ţi faci datoria, nu eşti fericit.

12. Datoria soldatului este să-şi apere patria.
to defend the fatherland.
Armata americană îşi apără patria.
Armata apără ţara acum şi o va apăra şi în viitor.



Sergent Instructor

13. Ion Popescu mănâncă la sala de mese.
mess hall
Soldaţii sunt la sala de mese.
Fiecare companie are o sală de mese.

14. Un soldat este un militar.
military
Militarii nu sunt civili.
Militarul îşi face totdeauna datoria.

15. După două luni, Ion Popescu a fost avansat.
to be promoted
Am fost avansat căpitan acum doi ani.
Nimeni nu ştie când voiu fi avansat.

16. Ion Popescu a fost avansat fruntaş.
PFC
Fruntaşul este un soldat vechiu.
Nu totdeauna fruntaşii sunt buni în armata română.

17. El are doi epoleţi: un epolet drept şi un epolet stâng.
epaulet
Toţi militarii au câte doi epoleţi.
Epoletul stâng este pe umărul stâng.

18. Fruntaşul are un galon pe fiecare epolet.
stripe ,chevron
N'am văzut bine, cred că avea numai un galon.
Galoanele sunt deobiceiu de culoare galbenă.

19. După 6 luni, Ion Popescu a fost avansat caporal.
corporal
Un caporal are două galoane galbene.
Caporalii sunt prietenii soldaţilor.



Plutonier

20. După un an, el a fost avansat sergent.
sergeant



More DLI courses on LiveLingua - Online Language School

21. Trupa este formată din soldaţi, fruntaşi, caporali şi sergenţi.
troop, enlisted men

Trupa a sosit la cazarmă aseară la ora 8.
Trupele au plecat pe frontul de Sud.

22. Ion Popescu vrea să aibă în armată un grad mai mare.
rank

Fruntaşii, caporalii şi sergenţii sunt grade inferioare.
Compania a 3-a are 22 de grade inferioare.



23. Intr'o companie sunt 4 sau 5 sergenţi instructori.
SFC

Sergentul instructor mănâncă la sala de mese.
Un sergent instructor are un galon lat pe epolet.

Sublocotenent

24. Intr'un pluton este un plutonier.
master sergeant

Plutonierul primeşte o soldă bună.
Plutonierii sunt la cinematograf acum.

25. Sergenţii instructori şi plutonierii sunt subofiţeri.
NCO

Subofiţerii sunt foarte importanţi în armata română.
Fiecare companie are mai mulţi subofiţeri.



26. Subofiţerii sunt deasemenea reangajaţi.
re-enlisted.

Am un prieten reangajat în armată.
Mulţi reangajaţi au fost eroi în războiu.

27. Prietenul meu este sublocotenent.
- - - - - -

Locotenent

Un sublocotenent este deobiceiu un băiat tânăr.
Sublocotenenţii sunt buni ofiţeri.

28. Comandantul nostru este un locotenent.
2nd Lt.

Locotenentul n'a venit azi la cazarmă.
Locotenenţii au plecat cu trupa.

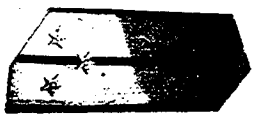

29. In compania noastră este un locotenent major.
1st Lt.

Locotenent Major

Locotenentul major este mai mare decât un locotenent.
Locotenenţii majori s'au prezentat comandantului.

30. Comandantul companiei este un căpitan.
captain

Toţi căpitanii sunt prezenţi.
Căpitanul s'a îmbrăcat civil astăzi.

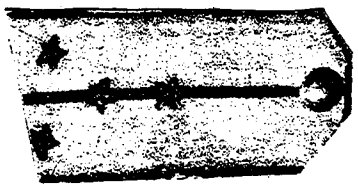

Căpitan



More DLI courses on LiveLingua - Online Language School

31. Sublocotenenţii, locotenenţii, locotenenţii majori şi căpitanii sunt ofiţeri inferiori.
Company grade officers.
Ofiţerii inferiori au plecat pe câmpul de instrucţie.
Câţiva ofiţeri inferiori nu s'au prezentat astăzi.

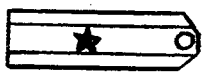

Maior

32. Ofiţerii primesc solda în fiecare lună.
pay
Toţi militarii primesc soldă.
Solda ofiţerilor este mai mare decât a subofiţerilor.

33. Ofiţerii au pe epoleţi tresa şi stele.
braid stars
Un sublocotenent are o tresă şi o stea.
Un căpitan are o tresă şi patru stele.

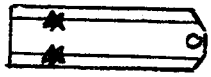

Lt.Colonel

34. Astăzi am văzut un maior pe stradă.
major
Maiorul nostru este un om foarte bun.
Toţi maiorii au plecat în oraş.

35. Un maior a fost avansat locotenent colonel.
lieutenant colonel
Locotenenţii colonei au sosit astăzi.
Un locotenent colonel va fi avansat curând.



36. Comandantul regimentului nostru este un colonel.
colonel
Doi colonei s'au întâlnit pe stradă.
Un colonel este totdeauna un ostaş bun.

Colonel

37. Maiorii, locotenenţii colonei şi colonelii sunt ofiţeri superiori.
field grade officers
Ofiţerii superiori s'au dus pe câmpul de instrucţie.
Doi ofiţeri superiori au venit la şcoală.



38. El a fost avansat general maior.
lieutenant general
Doi generali maiori au fost trimişi pe front.
Un general maior are o stea.

39. Un general maior a fost avansat general locotenent.
major general
Un general locotenent are două stele.
Generalii locotenenţi s'au luptat ca nişte eroi.

General Maior



General Locotenent

40. Un general locotenent a fost avansat general colonel.
brigadier general
Un general colonel are trei stele.
Generalii colonei au comandat trupele.



General Colonel

41. Un general colonel a fost avansat general.
general



General



More DLI courses on LiveLingua - Online Language School

42. Generalii maiori, generalii locotenenţi, generalii colonei şi generalii sunt ofiţeri generali.
general officers
Ofiţerii generali au plecat pe front.
Am cunoscut doi ofiţeri generali.

43. El este ofiţer activ cu gradul de căpitan.
regular army officer
Ofiţerii activi au o profesiune bună.
El nu este un ofiţer activ.

44. Prietenul meu este ofiţer de rezervă.
reserve officer
Am cunoscut un ofiţer de rezervă care a fost inginer.
Toţi ofiţerii de rezervă au fost trimişi pe front.

## ARMATA ROMANA

### Trupa

| | |
|---|---|
| soldat, soldaţi | Soldat |
| fruntaş, fruntaşi | Frt. |
| caporal, caporali | Cap. |
| sergent, sergenţi | Sgt. |

### Subofiţeri

| | |
|---|---|
| sergent instructor, sergenţi instructori | Sgt. Instr. |
| plutonier, plutonieri | Plt. |

### Ofiţeri Inferiori

| | |
|---|---|
| sublocotenenţi, subloccotenenţi | Slt. |
| loccotenent, locotenenţi | Lt. |
| locotenent major, loccotenenţi majori | Lt.Major |
| căpitan, căpitani | Căp. |

### Ofiţeri Superiori

| | |
|---|---|
| maior, maiori | Maior |
| locotenent colonel, locotenenţi colonei | Lt.Col. |
| colonel, colonei | Col. |

### Ofiţeri Generali

| | |
|---|---|
| general maior, generali maiori | G-l Maior |
| general locotenent, generali locotenenţi | G-l Lt. |
| general colonel, generali cclonei | G-l Col. |
| general, generali | G-l |



More DLI courses on LiveLingua - Online Language School

## 2. Unităţile în Armata Română.

1. Ion Popescu a fost repartizat la regimentul 38 Inf.
   to assign
   Plutonierul ăsta a fost repartizat la Şcoala de Limbi Străine.
   Cred că voiu fi repartizat la Aviaţie.

2. Recruţii sunt repartizaţi la unităţile lor.
   units
   Unităţile de Infanterie au început lupta.
   Unitatea mea nu va fi trimisă pe front.

3. Ion Popescu îşi face serviciul militar.
   military service.
   Şi-a terminat serviciul militar anul trecut.
   Serviciile militare sunt bine organizate.

4. Unitatea noastră este pe poziţie.
   location
   Poziţiile unităţilor nu sunt bune.
   Poziţia din dreapta este mai bună decât cea din stânga.

5. Cea mai mică unitate în armata română este echipa.
   team.
   Comandantul unei echipe este un fruntaş sau un caporal.
   2 echipe lucrează la bucătărie.

6. Efectivul unei echipe este de 6 sau 7 oameni.
   strength
   Astăzi, echipa mea are un efectiv de 5 oameni.
   Efectivele unităţilor au depus jurământul.

7. Două echipe formează o grupă.
   squad.
   Comandantul grupei este un sergent.
   Efectivul unei grupe este de 12 sau 14 oameni.

8. 3 sau 4 grupe formează un pluton.
   platoon.
   Comandantul plutonului este un sublocotenent.
   Efectivul plutoanlor este cam de 40 sau 50 de oameni.

9. 4 plutoane formează o companie.
   company
   Comandantul companiei este totdeauna un căpitan.
   Companiile au un efectiv de aproximativ 200 de oameni.

10. 4 companii formează un batalion.
    battalion.



More DLI courses on LiveLingua - Online Language School

Comandantul batalionului este totdeauna un maior.
Efectivul batalioanelor este cam de 700-800 de oameni.

11. 3 sau 4 batalioane formează un <u>regiment</u>.
regiment.
Comandantul regimentului este totdeauna un colonel.
Efectivul regimentelor este cam de 3000 de oameni.

12. 3 sau 4 regimente formează o <u>brigadă</u>.
brigade.
Comandantul brigăzii este un general maior.
Efectivul brigăzilor este de aproximativ 8000-10.000 de oameni.

13. Mai multe brigăzi formează o <u>divizie</u>.
division.
Comandantul diviziei este un general locotenent.
Efectivul diviziilor este cam de 20.000 de oameni.

14. Mai multe divizii formează un <u>corp de armată</u>
corps
Comandantul unui Corp de Armată este un general colonel.
Efectivul corpurilor de armată este aproximativ 50.000 de oameni.

15. Efectivele unităţilor sunt deobiceiu <u>secrete</u>.
secret.
In armată sunt multe ordine secrete.
Mulţi ofiţeri au misiuni secrete.

16. Brigada, divizia şi corpul de armată sunt <u>mari unităţi</u>.

In sectorul de Vest este o mare unitate.
S'au trimis pe front mai multe mari unităţi.

17. Fiecare unitate are un <u>post de comandă</u>.
headquarters.
Postul de comandă al companiei este în satul Ioneşti.
Posturile de comandă au fost instalate.

18. Ion Popescu are o <u>învoire</u> de două ore în oraş.
VOCO
Vreau să cer o învoire dela companie.
"Domnule Căpitan, vreau o învoire de trei ore în oraş".

19. Camaradul meu are o <u>permisie</u> de trei zile.
pass
Sunt într'o permisie de două zile.
Permisiile sunt date soldaţilor buni.

20. Săptămâna viitoare voiu pleca în <u>concediu</u> pentru 30 de zile.
leave
Toţi soldaţii au un concediu de 30 de zile pe an.
Toţi ofiţerii sunt în concediu acum.



More DLI courses on LiveLingua - Online Language School

21. Soldatul, când pleacă în oraş, are un bilet de voie.
liberty pass.
Biletele de voie n'au fost încă scrise.
"Asta-i biletul meu de voie, Domnule Sergent."

22. Biroul companiei se numeşte cancelarie.
orderly room.
Intr'un regiment sunt multe cancelarii.
Mă duc până la cancelaria companiei a 3-a.

23. In cancelarie lucrează un furier.
company clerk
Aş vrea să fiu furier la o companie.
Furierii nu mănâncă la sala de mese.

24. Un militar salută totdeauna pe superiorul său.
to salute
Am văzut un colonel şi l-am salutat.
Civilii salută drapelul.

25. Salutul este obligatoriu în armata română.
salute
Deobiceiu, superiorul răspunde la salut.
Salutul face parte din disciplina armatei.

26. Fiecare militar se prezintă unui superior.
to report
M'am prezentat la regiment în ziua de 3 Martie.
"Prezintă-te Domnului Căpitan, la cancelarie!"

27. Un soldat se prezintă aşa: "Să trăiţi, Domnule Căpitan, sunt soldatul Ion Popescu, din Regimentul 38 Infanterie, Compania 3-a. Am fost chemat la ordinul Dumneavoastră".

28. Căpitanul îi dă un ordin aşa: "Popescule, du-te la cancelarie şi adu-mi un creion".

29. Soldatul Ion Popescu răspunde: " Am înţeles, să trăiţi, Domnule Căpitan".

30. Un ofiţer se prezintă aşa : "Domnule Colonel, am onoare să mă prezint Căpitanul Ion Popescu, din Regimentul 38 Infanterie, Compania 3-a. Am fost chemat la ordinul Dumneavoastră".

31. Colonelul răspunde aşa: "Popescule, mâine vei pleca la Bucureşti".

32. Căpitanul răspunde: "Am înţeles, Domnule Colonel. Am onoare să vă salut."



More DLI courses on LiveLingua - Online Language School

33. Ion Popescu va fi <u>liberat</u> la toamnă.
to discharge
Soldaţii sunt foarte fericiţi când sunt liberaţi.
El a fost liberat săptămâna trecută.

34. Toamna, soldaţii <u>sunt lăsaţi la vatră</u>.
to be discharged
Vom fi lăsaţi la vatră la 15 Noembrie.
Doresc să fiu lăsat la vatră cât mai curând.

35. Fiecare soldat are un <u>livret militar</u>.
identity book
Soldaţii poartă livretul militar în buzunar.
Livretele militare sunt nişte cărţi mici.

36. Fiecare ofiţer are un <u>carnet</u>.
ID card
Carnetele ofiţerilor sunt mai mici decât livretele.
Ofiţerul ăsta şi-a pierdut carnetul.

37. Fiecare militar are un <u>număr matricol</u>.
serial number
Numărul meu matricol este 387.
Numerele matricole sunt scrise în carnet şi în livret.

## UNITAŢILE

| | | | |
|---|---|---|---|
| echipă, echipe | caporal | E | E 1 |
| grupă, grupe (2 echipe) | sergent | Gr. | Gr. 1 |
| pluton, plutoane (4 grupe) | sublt. | Pl. | Pl. 2 |
| companie, companii (4 plutoane) | căpitan | Comp. | Comp.3-a |
| batalion, batalioane (4 companii) | maior | Bat. | Bat. II |
| regiment, regimente (4 batalioane) | colonel | Reg. | Reg. 38 |
| brigadă, brigăzi (3 regimente) | g-l maior | Brig. | Brig. 2-a |
| divizie, divizii | g-l locot. | Div. | Div. III-a |
| corp, corpuri | g-l colonel | Corp | Corpul 2 |
| Mare Unitate | | | M.U. |
| Post de Comandă | | | P.C. |



More DLI courses on LiveLingua - Online Language School

**Schema unui corp de armată.**

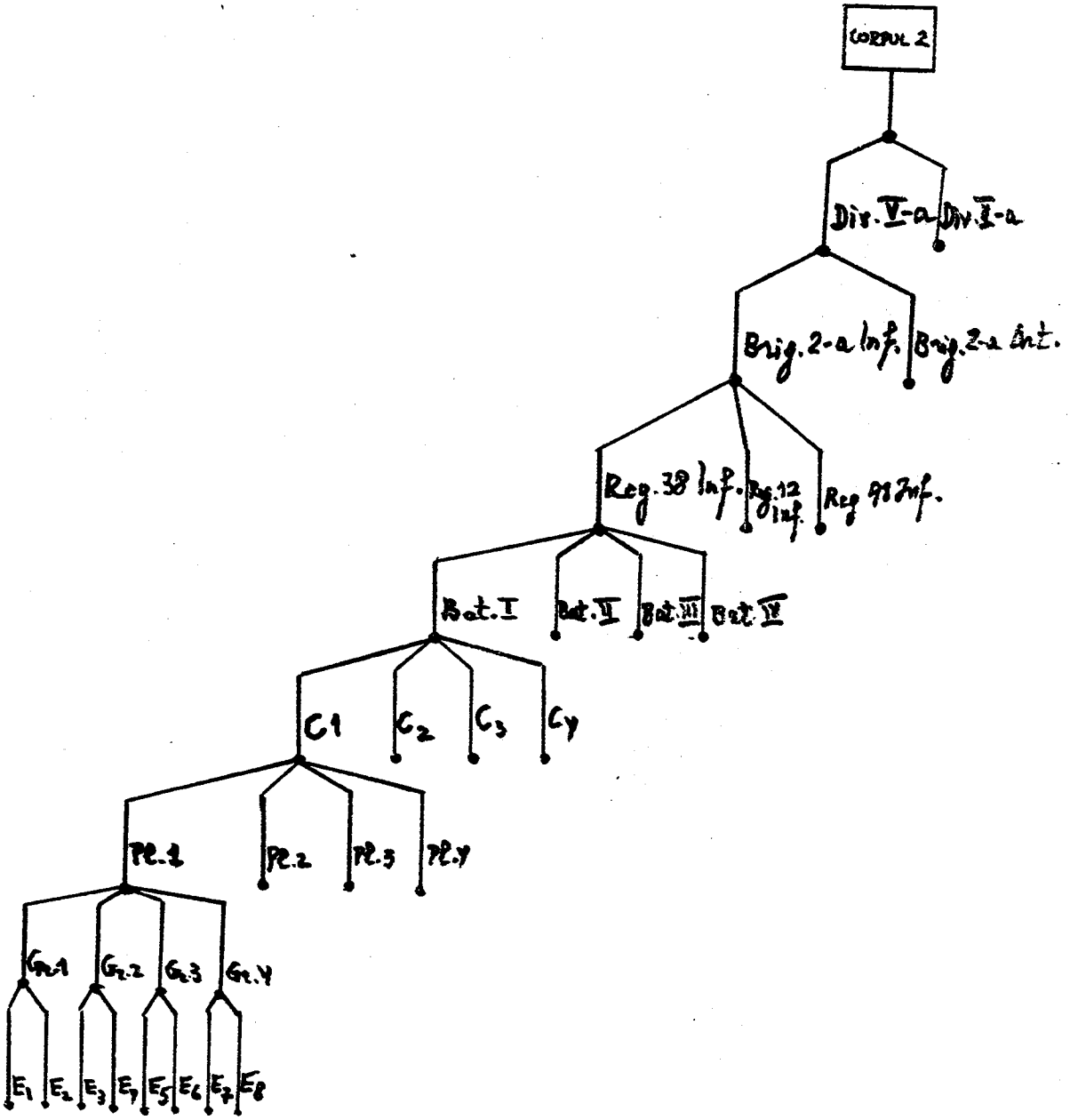




More DLI courses on LiveLingua - Online Language School

## 3. Echipamentul în Armata Română.

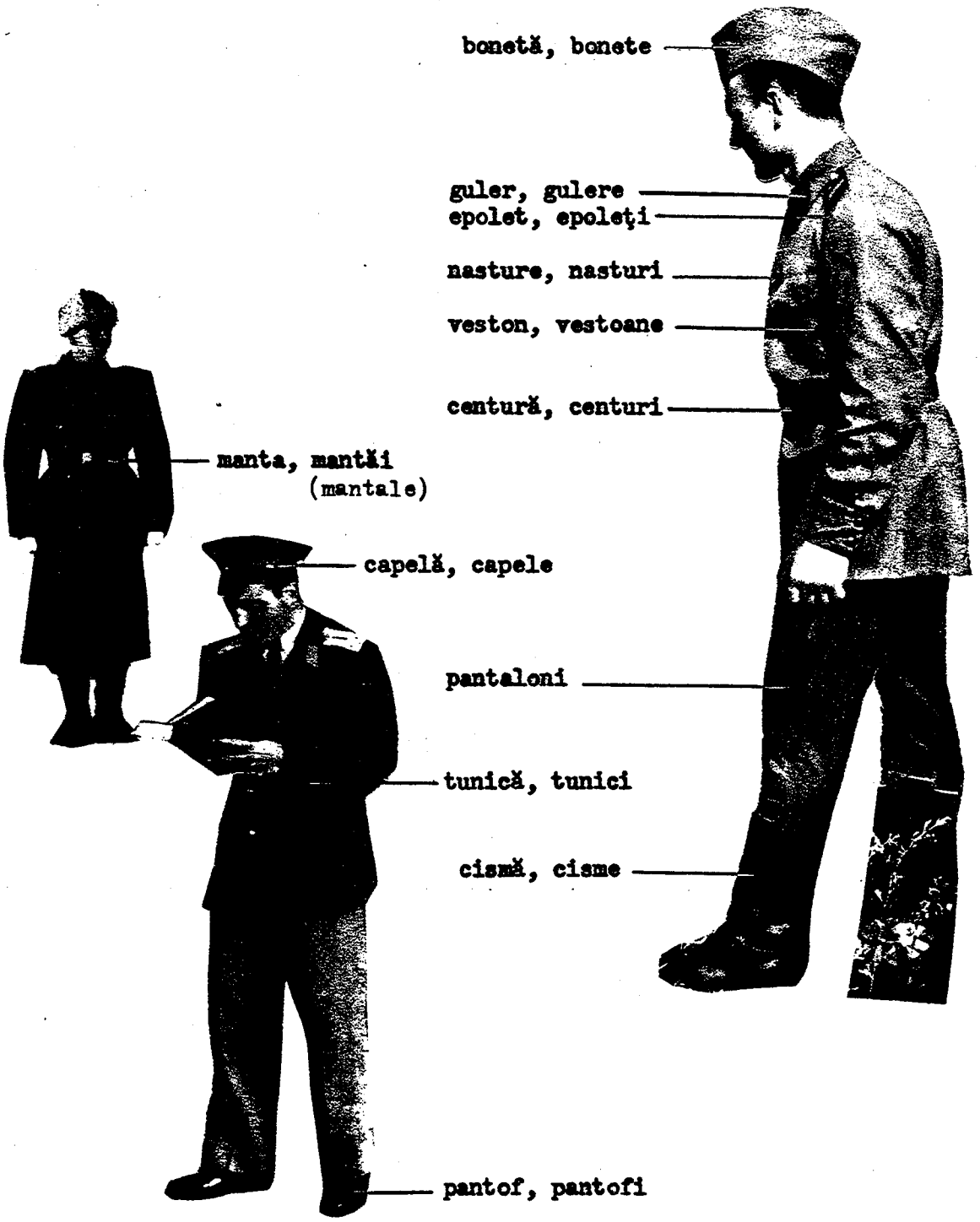




More DLI courses on LiveLingua - Online Language School

1. Armata română are acum <u>echipament</u> rusesc.
equipment

Nu totdeauna soldaţii au echipament bun.
Echipamentul armatei americane este foarte modern.

2. Ion Popescu s'a dus la <u>magazia de efecte</u>.
supply room

Fiecare companie are o magazie de efecte.
Magazia de efecte este o cameră mare.

3. <u>Magazionerul</u> l'a întrebat ce doreşte?
supply room sergeant

Magazionerul nostru este un caporal.
Toţi magazionerii sunt la companie.

4. El a spus că vrea o <u>uniformă</u>.
uniform

La magazie sunt numai uniforme vechi.
Uniforma armatei române este kaki.

5. Magazionerul i-a dat o <u>bonetă</u> kaki.
service cap

La magazia de efecte sunt multe bonete.
Eu am o bonetă foarte veche.

6. După asta, i-a dat un <u>veston</u> kaki.
jacket

Vestoanele soldaţilor sunt curate.
Nu ştiu unde este vestonul meu.

7. Vestonul are un <u>guler</u>.
collar

Fiecare veston are un guler.
Gulerele vestoanelor nu sunt totdeauna curate.

8. Pe fiecare guler sunt două <u>insigne</u>.
insignia

Infanteria are o insignă de culoare roşie.
Artileria are o insignă neagră.

9. Un veston are mai mulţi <u>nasturi</u> de metal.
buttons

Nasturii vestonului trebue să fie curaţi.
Soldaţii curăţă nasturii vestoanelor.

10. După asta, i-a dat o pereche de <u>pantaloni</u> kaki.
trousers

La magazia de efecte sunt multe perechi de pantaloni.
Pantalonii mei sunt pe pat acum.

11. Ion Popescu a primit deasemenea o pereche de <u>cisme</u>.
boots



More DLI courses on LiveLingua - Online Language School

Soldaţii trebue să aibă totdeauna cismele curate.
Cisma din piciorul stâng este mai mare decât cea din piciorul drept.

12. Magazionerul i-a dat o centură de piele.
belt.
Centura mea este de piele neagră.
Toţi soldaţii au centuri.

13. Ion Popescu a primit o manta de culoare kaki.
overcoat
Iarna, soldaţii poartă mantăi.
Mantaua soldatului este câteodată şi o pernă.



14. El a primit şi o cască de metal.
helmet
Deobiceiu, casca este foarte grea.
Căştile soldaţilor sunt în dormitor.

15. Magazionerul i-a dat şi o mască de gaze.
gas mask.
Masca de gaze nu este prea grea.
Măştile de gaze sunt la magazia de efecte.

16. După asta, el a primit o pătură kaki.
blanket
Păturile sunt pe paturi.
Fiecare soldat are o pătură.

17. Când nu sunt cisme, soldaţii primesc bocanci.
combat boots
Bocancii sunt mai uşori decât cismele.
Soldaţilor le plac bocancii, când sunt curaţi.

18. După asta, el a primit o foaie de cort.
shelter half.
Un soldat şi-a pierdut foaia de cort.
Foile de cort sunt la magazia de efecte.

19. Cu o foaie de cort un soldat îşi face un cort.
tent.
Câteodată, soldaţii dorm într'un cort mare, pe câmp.
Compania şi-a făcut corturi în pădure.

20. Ion Popescu poartă foaia de cort ca manta de ploaie.
raincoat.
Astăzi, soldaţii n'au mantăi de ploaie, pentrucă nu plouă.
Mi-am luat mantaua de ploaie, însă n'a plouat.

21. Iarna, când este frig, soldaţii poartă căciulă de blană.
fur cap.
Am avut o căciulă de blană albă.
Căciulele lor sunt pe scaun.





More DLI courses on LiveLingua - Online Language School

22. Căpitanul Ionescu şi-a cumpărat o <u>capelă</u>.
garrison cap
Capelele ofiţerilor au insigne.
Capela mea este foarte veche acum, trebue să-mi cumpăr alta.

23. Ofiţerii poartă o <u>tunică</u>.
officers jacket
Căpitanul Ionescu are o tunică nouă, foarte frumoasă.
Tunicile ofiţerilor sunt kaki şi au doi epoleţi.



24. Un ofiţer are o <u>diagonală</u>.
Sam Brown belt.
Când un ofiţer comandă o unitate, el poartă diagonală.
Diagonalele ofiţerilor sunt de piele, ca şi centurile.

25. Fiecare soldat primeşte o <u>saltea de paie</u>.
mattress
Salteaua de paie este în patul soldatului.
Soldaţii curăţă saltele de paie în fiecare Sâmbătă.

26. După asta, Ion Popescu a primit două <u>cartuşiere</u>.
cartridge pouch
Cartuşierele soldaţilor sunt de piele, ca şi centura.
O cartuşieră este în dreapta şi o cartuşieră este în stânga.

27. Fiecare soldat are o <u>raniţă</u> în spate.
knapsack
In raniţa unui ostaş sunt multe lucruri.
Raniţele sunt totdeauna foarte grele.

28. In loc de farfurie, soldatul are o <u>gamelă</u>.
mess kit
După ce a mâncat, fiecare soldat îşi spală gamela.
Gamelele soldaţilor sunt pe masă.

29. Un soldat bea apă sau ţuică din <u>bidon</u>.
canteen.
Bidoanele soldaţilor sunt din metal.
Un bidon cu apă este foarte bun, când ţi-e sete.



30. Soldaţii poartă mâncarea în <u>sacul de merinde</u>.
food pack
Sacul meu de merinde este gol.
Sacii de merinde sunt la magazia de efecte.

31. Fiecare soldat are o <u>lădiţă</u>.
foot locker
In lădiţa soldatului sunt foarte multe lucruri.
Lădiţele soldaţilor sunt sub pat.

32. Ofiţerul poartă un <u>binoclu</u>.
binocular.
Cu binoclul, ofiţerul vede foarte departe.
Binoclurile ofiţerilor sunt foarte curate.



More DLI courses on LiveLingua - Online Language School

33. Un ofiţer are o port-hartă şi în ea este o hartă.
map case
Port-harta ofiţerului este pe masă.
Nu ştiu unde este port-harta mea.

34. Ofiţerii poartă câte o busolă.
compass
Busola este un instrument de orientare.
Busolele sunt foarte necesare în luptă.

35. Un soldat şi-a încheiat mantaua.
to button
După ce se îmbracă, soldaţii îşi încheie vestoanele.
Am uitat să încheiu un nasture la veston.

36. Seara, soldaţii îşi descheie vestoanele, se desbracă şi se culcă.
to unbutton
Mi-am descheiat vestonul, pentrucă mi-a fost prea cald.
Soldaţii n'au voie să-şi descheie vestoanele, când sunt la program.

37. După ce a luat în primire efectele, Popescu a plecat dela magazie.
to sign for; issue
Studenţii iau în primire multe cărţi la şcoala noastră.
Am luat în primire toate efectele.

38. Când se va libera, Ion Popescu va da în primire toate efectele.
to clear
După ce promovează, studenţii dau în primire toate cărţile.
Sunt foarte fericit, pentrucă am dat totul în primire.

39. Dacă un soldat a fost un erou, primeşte o decoraţie.
decoration
El are multe decoraţii pe pieptul său.
Fiecare decoraţie înseamnă o luptă.

40. Un erou primeşte o medalie.
medal.
Medaliile sunt de metal.
A fost un soldat bun, a primit multe medalii.

41. Soldaţii dorm în dormitoare.
barracks.
Dormitorul companiei a 3-a este la etaj.
Intr'un dormitor sunt 30-40 de paturi.

42. Soldaţii se spală şi se bărbieresc în spălător.
washroom
Deobiceiu, spălătoarele sunt lângă dormitoare.
Spălătorul companiei este foarte curat.

43. Lângă spălător este o latrină.
latrine.
Latrinele trebue să fie foarte curate.
Latrina este ocupată.



More DLI courses on LiveLingua - Online Language School

## 4. Comenzile în Armata Română

1. Ion Popescu a auzit goarna şi s'a deşteptat din somn.
bugle
Goarna nu este un instrument plăcut în armată.
Goarnele sunt făcute din metal.

2. Soldatul care sună din goarnă se numeşte gornist.
bugler
Gorniştii se scoală mai devreme decât ceilalţi soldaţi.
Un gornist este bolnav astăzi.

3. Dimineaţa, la ora 5,30, gornistul sună deşteptarea.
reveille
Dumineca, deşteptarea este la ora 7.
Deşteptarea nu este niciodată plăcută.

4. La ora 6,30 se face apelul companiei.
roll call
Toţi soldaţii sunt prezenţi la apel.
Doi soldaţi sunt lipsă la apel.

5. După apel, Ion Popescu se duce la ceaiu.
breakfast
Ceaiul se serveşte la sala de mese, la ora 7 dimineaţa.
După ceaiu, soldaţii se întorc la companie.

6. Soldaţii aud şi execută comenzile.
commands
Comenzile sunt deobiceiu foarte scurte.
O comandă are două părţi.

7. La ora 7,30 plutonierul comandă: Pluton, Adunarea!
Fall in!
Adunarea companiei se face pe terenul din spatele bucătăriei.
Căpitanul a fost bolnav şi n'a venit la adunarea companiei.

8. Plutonierul a comandat acum: In linie, adunarea!
In ranks
Plutonul este în linie şi aşteaptă pe comandant.
Soldaţii sunt în linie, când sunt unul lângă altul.

9. Plutonierul comandă acum: Prin flanc, adunarea!
file
Grupa se adună deobiceiu prin flanc.
Când grupa este prin flanc, soldaţii stau unul în spatele altuia.



More DLI courses on LiveLingua - Online Language School

10. Un pluton are două flancuri: flancul drept şi flancul stâng.
flank
In flancul drept al plutonului sunt soldaţii cei mai înalţi.
Flancurile companiei sunt bine apărate.

11. Soldaţii sunt acum în formaţie.
in formation
La instrucţie, plutonul este în formaţie de luptă.
Compania nu este încă în formaţie de luptă.

12. In fiecare zi plutonul face instrucţie.
drill, training
Instrucţia poate să fie cu arma sau individuală.
Toţi soldaţii trebue să meargă la instrucţie.

13. Plutonierul comandă acum: Drepţi!
Attention!
Comanda Drepţi! este foarte scurtă.
In poziţia Drepţi!, soldatul se uită drept înainte.

14. Urmează comanda: Capul la dreapta! sau Capul la stânga!
Eyes, right! Eyes, left!
La comanda Capul la dreapta! soldaţii se uită la dreapta.
La comanda Capul la stânga! soldaţii se uită la stânga.

15. Câteodată plutonierul comandă: La dreapta! sau La stânga!
Right, face! Left, face!
La comanda La dreapta! soldaţii se întorc la dreapta.
La comanda La stânga! soldaţii se întorc la stânga.

16. Comanda următoare: La stânga 'mprejur!
About, face!
Unii soldaţi nu pot să execute La stânga 'mprejur!
Comanda La stânga 'mprejur! este greu de pronunţat.

17. Altă comandă: La dreapta şi în adâncime, v'aliniaţi!
Dress and cover!
La dreapta şi în adâncime v'aliniaţi! este o comandă lungă.
Plutonul s'a aliniat la dreapta şi în adâncime.

18. Când vine comandantul, plutonierul comandă: Pentru onor, înainte!
To pay respect to..!
La comanda Pentru onor, înainte! soldaţii se uită drept înainte.
Comanda asta poate să fie Pentru onor, la dreapta! (..la stânga!)

19. Plutonierul raportează: Să trăiţi, Domnule Locotenent, plutonul al 3-lea, cu un efectiv de 3 subofiţeri şi 42 de grade inferioare, este gata şi aşteaptă ordinul Dvs.

20. Locotenentul spune: Bună dimineaţa, plutonul al3-lea.

21. Toţi soldaţii răspund: Să trăiţi.



More DLI courses on LiveLingua - Online Language School

22. După asta, plutonierul comandă: Pe loc, repaus!
At ease!
Comanda Pe loc, repaus! este foarte plăcută.
Fiecare soldat execută bine poziţia Pe loc, repaus!

23. Plutonul va pleca imediat la câmpul de instrucţie.
drill field
Câmpul de instrucţie este departe de regiment.
La Bucureşti sunt multe câmpuri de instrucţie.

24. Plutonul merge acum în marş, adică mărşăluieşte.
march, hike to march
In războiu, soldaţii mărşăluesc foarte mult.
După ce soldaţii au mărşăluit, ei sunt foarte obosiţi.

25. Urmează comanda: Direcţia câmpul de instrucţie, Inainte, marş!
Forward, march!
La comanda Inainte, marş! soldaţii pornesc cu piciorul stâng.
Comanda Inainte, marş! se întrebuinţează în luptă.

26. Acum plutonierul numără cadenţa: Unu, doi, trei, patru!
cadence
Un pluton fără cadenţă nu face impresie bună.
De multe ori soldaţii nu ţin cadenţa.

27. Câteodată plutonul merge în pas de voie.
quick time
Soldaţilor le place să meargă în pas de voie.
Când soldaţii merg în pas de voie, ei nu merg prea repede.

28. Câteodată plutonul merge în pas alergător.
double time
Astăzi am mărşăluit în pas alergător.
Când un soldat merge în pas alergător, el este foarte obosit.

29. La paradă, soldaţii merg în pas de defilare.
goose step
Plutonul merge în pas de defilare pe o distanţă scurtă.
Pasul de defilare este foarte greu pentru soldaţi.

30. Pe poduri, plutonul merge fără cadenţă.
route step
Când mergi fără cadenţă, obosesti mai repede.
Soldaţilor le place să meargă fără cadenţă.

31. La câmpul de instrucţie, plutonierul comandă: Stai!
Halt!
La comanda Stai! toţi soldaţii se opresc.
Când soldaţii sunt obosiţi ei doresc să audă comanda Stai!.

32. Plutonierul comandă acum: In repaus, rupeţi rândurile, marş!
Dismissed!
Comanda In repaus, rupeţi rândurile, marş! este foarte lungă.
La comanda In repaus, rupeţi rândurile! soldaţii fumează.



More DLI courses on LiveLingua - Online Language School

33. După repaus, soldaţii încep mânuirea armei.
manual of arms
Pentru unii soldaţi, mânuirea armei nu este uşoară.
Mânuirile armei se fac în cadenţă.

34. Plutonierul comandă acum: La picior, arm!
Order, arms!
La comanda La picior, arm! soldatul pune arma la piciorul drept.
Comanda La picior, arm! este cea mai uşoară.

35. Comanda următoare este: Pe umăr, arm!
(left) Shoulder, arms!
La comanda Pe umăr, arm! soldaţii pun arma pe umărul stâng.
Mânuirea Pe umăr, arm! se face în trei timpi.

36. Plutonierul comandă acum: Pentru onor, înainte, Prezentaţi, arm!
Present, arms!
Soldaţii execută Prezentaţi, arm! când vine comandantul.
Câteodată, comanda poate să fie Pentru onor, la dreapta
(la stânga), Prezentaţi, arm!

37. Plutonierul comandă: Puneţi, baionet!
Fix, bayonets!
La comanda Puneţi, baionet! soldaţii pun baioneta la armă.
Comanda Puneţi, baionet! se face fără cadenţă.

38. Comanda următoare: Scoateţi, bayonet!
Unfix, bayonets!
La comanda Scoateţi baionet! soldaţii scot baioneta dela armă.
Comanda Scoateţi baionet!se face fără cadenţă.

39. Plutonierul comandă: Faceţi piramide!
Stack arms!
La comanda Faceţi piramide! soldaţii pun armele în piramidă.
Comanda Faceţi piramide! se face fără cadenţă.

40. Comanda următoare: Desfaceţi piramide!
Take, arms!
La comanda Desfaceţi piramide! soldaţii iau armele.
Comanda Desfaceţi piramide! se execută fără cadenţă.

41. Plutonierul comandă: Incărcaţi arm!
Load!
Incărcaţi arm! este o comandă periculoasă.
La comanda Incărcaţi arm! soldaţii îşi încarcă armele.

42. Comanda următoare: Descărcaţi arm!
Unload!
La comanda Descărcaţi arm! soldaţii îşi descarcă armele.
Comanda Descărcaţi arm! este foarte plăcută în războiu.



More DLI courses on LiveLingua - Online Language School

43. Plutonierul comandă: Foc de voie, începeţi!
Fire at will!
Soldaţilor nu le place comanda Foc de voie!
Comanda Foc de voie! se execută fără cadenţă.

44. Comanda următoare este: Incetarea!
Cease firing!
La ora 12 fix s'a ordonat încetarea focului.
Soldaţii sunt fericiţi când aud comanda Incetarea!

45. Plutonierul comandă: Pentru inspecţie, prezentaţi arma!
Inspection, arms!
La comanda Pentru inspecţie, arm! soldaţii prezintă armele.
După comanda Pentru inspecţie, arm! plutonierul se uită la arme, ca să vadă dacă sunt curate.

46. Plutonul se adună acum în coloană de marş!
column
Am văzut câţiva soldaţi care mergeau în coloană.
Ieri au trecut multe coloane de automobile.

47. După instrucţie, soldaţii se duc la masă.
lunch; dinner
Gornistul sună masa la ora 11,30 şi la 5,30
După masă, soldaţii sunt liberi în cazarmă.

48. La ora 9 seara, gornistul sună stingerea.
taps
La stingere, se sting toate luminile din dormitoare.
După stingere, mulţi soldaţi visează că sunt civili.

49. In armata română, soldaţii mărşăluesc cu arma la umăr. Comanda este: La umăr, arm!
Sling, arms!

50. Când sunt obosiţi, soldaţii merg cu arma în bandulieră.
in bandoleer







More DLI courses on LiveLingua - Online Language School

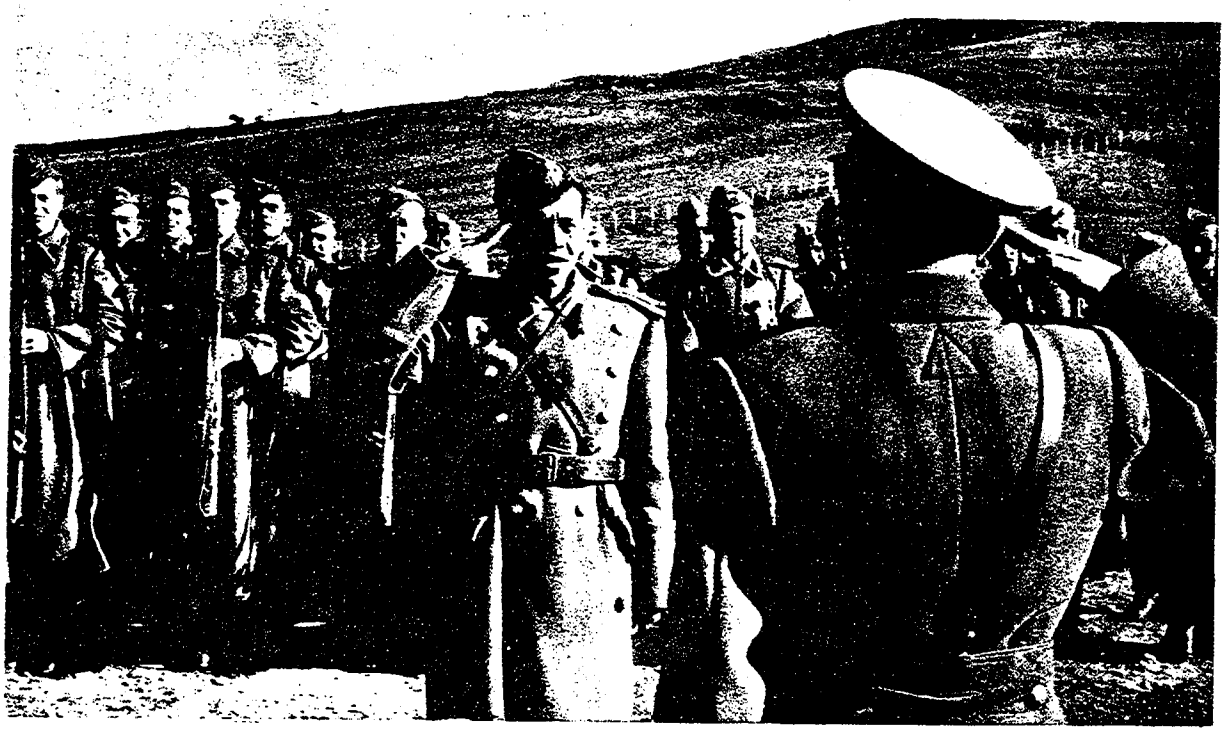

Plutonierul raportează: "Să trăiţi, Domnule Locotenent, plutonul al 3-lea, cu un efectiv de 3 subofiţeri şi 42 de grade inferioare este gata pentru program şi aşteaptă ordinele Dvs."



More DLI courses on LiveLingua - Online Language School

## 5. Armele şi serviciile în Armata Română

1. Armata română are zece arme de luptă.
   branch of service
   Nu ştiu la ce armă a fost repartizat.
   In ce armă eşti D-ta?

2. Când un ofiţer chiamă un soldat, el răspunde: Ordonaţi!
   Yes, sir!
   In armată trebue să spui Ordonaţi! în loc de Poftim!
   Ofiţerii spun deasemenea Ordonaţi!



Infanterişti

3. Cea mai importantă armă este Infanteria.
   Infantry
   Statele Unite au multe regimente de Infanterie.
   Infanetria română n'a avut echipament bun în războiu.

4. Soldaţii din Infanterie se numesc infanterişti.
   infantrymen
   Infanteriştii din Reg. al 2-lea au ocupat poziţia din dreapta.
   Instrucţia infanteristului se bazează pe mânuirea armei.



More DLI courses on LiveLingua - Online Language School



Grăniceri.

5. Infanteriştii care păzesc graniţa ţării se numesc Grăniceri.
Military Border Guard
România are multe regimente de Grăniceri.
Grănicerii au mulţi câini poliţişti.

6. Soldatul din arma Grănicerilor se numeşte Grănicer.
Border Guard
Instrucţia unui Grănicer este la fel cu instrucţia unui Infanterist.
In timpul războiului al doilea mondial am fost Grănicer.



Vânători de Munte.



More DLI courses on LiveLingua - Online Language School

7. Infanteriştii care luptă în munţi se numesc Vânători de Munte.
Mountain Troops.

România nu are prea multe regimente de Vânători de Munte.
Vânătorii de Munte au ocupat o poziţie în Munţii Carpaţi.

8. Soldaţii din Vânători se numesc Vânători de Munte.
Mountain Troops

Un camarad de-al meu este Vânător de Munte.
Când am fost Vânător de Munte, am mers cu schiurile pe zăpadă.

9. Vânătorii de Munte poartă beretă, în loc de bonetă.
beret

Bereta Vânătorilor de Munte este de culoare verde închis.
Beretele Vânătorilor nu sunt frumoase.



Tanchişti.

10. O brigadă de Infanterie are câteva unităţi de Tancuri.
Armor.

România a avut numai un regiment de Tancuri.
Armata Americană are multe regimente de Tancuri.

11. Tancurile se mai numesc şi Forţe blindate.
Armor

România a avut foarte puţine forţe blindate.
Forţele blindate ruseşti au intrat în România în August 1944.

12. Un soldat din arma Tancurilor se numeşte tanchist
tankman

Câţiva tanchişti au fost decoraţi.
Tanchiştii au ajutat un regiment de Infanterie.



More DLI courses on LiveLingua - Online Language School

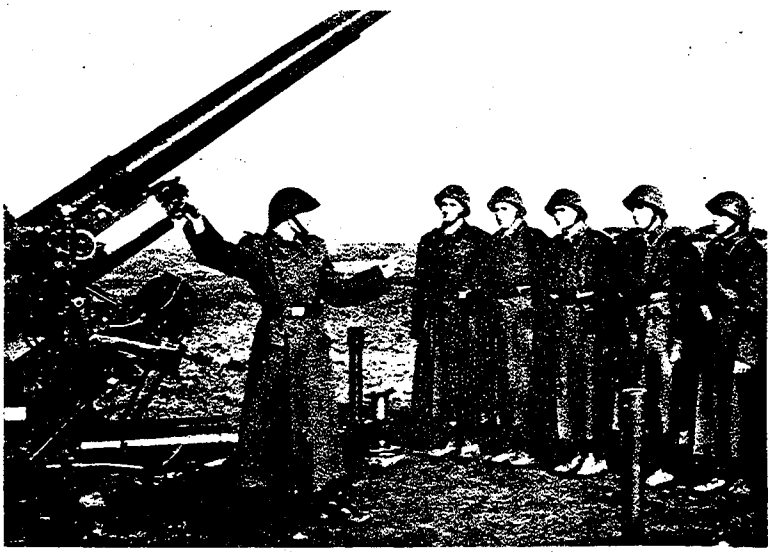

Artileriști

13. Arma care sprijină Infanteria este Artileria.
Artillery

Artileria Română n'a avut tunuri moderne.
El a fost repartizat la Artilerie.

14. Artileria care are tunuri ușoare se numește artilerie de câmp.
field artillery

Artileria de câmp a ocupat poziția inamicului.
România a avut câteva regimente de artilerie de câmp.

15. Artileria care are tunuri grele se numește artilerie grea.
heavy artillery

Artileria grea a început să bată orașul Stalingrad.
Trupele de artilerie grea au plecat pe front.

16. Când tunurile se mișcă singure, arma se numește artileria autotunuri.
mechanized artillery

Câteva unități de autotunuri au sosit pe frontul de Sud.
El și-a făcut armata la autotunuri.

17. Artileria care se luptă cu avioanele se numește artileria antiaeriană.
antiaircraft artillery

Artileria antiaeriană a doborît câteva avioane inamice.
Camaradul meu a fost repartizat la artileria antiaeriană.

18. Un soldat din Artilerie se numește artilerist sau tunar.
artilleryman cannoneer

Artileriștii sunt totdeauna soldați buni.
Tunarii și-au făcut datoria în războiu.



More DLI courses on LiveLingua - Online Language School



Cavaleriști.

19. Soldații care luptă călare sunt în Cavalerie.
Cavalry.
Cavaleria Română a luptat alături de Infanterie.
Am văzut un ofițer din Cavalerie.

20. Soldatul din Cavalerie se numește cavalerist.
cavalryman
Cavaleriștii dau hrană cailor.
Câțiva cavaleriști au fost decorați chiar pe front.

21. O armă foarte importantă este Geniu.
Engineers.
Am fost ofițer de rezervă în Geniu.
Unitățile de Geniu au fost trimise pe front.

22. Un soldat din Arma Geniului se numește Genist.
Engineer.
Geniștii primesc o instrucție de specialitate.
Am cunoscut câțiva Geniști și mi-au făcut o impresie bună.

23. In arma Geniului sunt:
1. Căi Ferate - Transportation Corps.
2. Transmisiuni - Signal Corps.
3. Pontonieri - Bridge Building Engineers.
4. Pionieri - Combat Engineers.



More DLI courses on LiveLingua - Online Language School

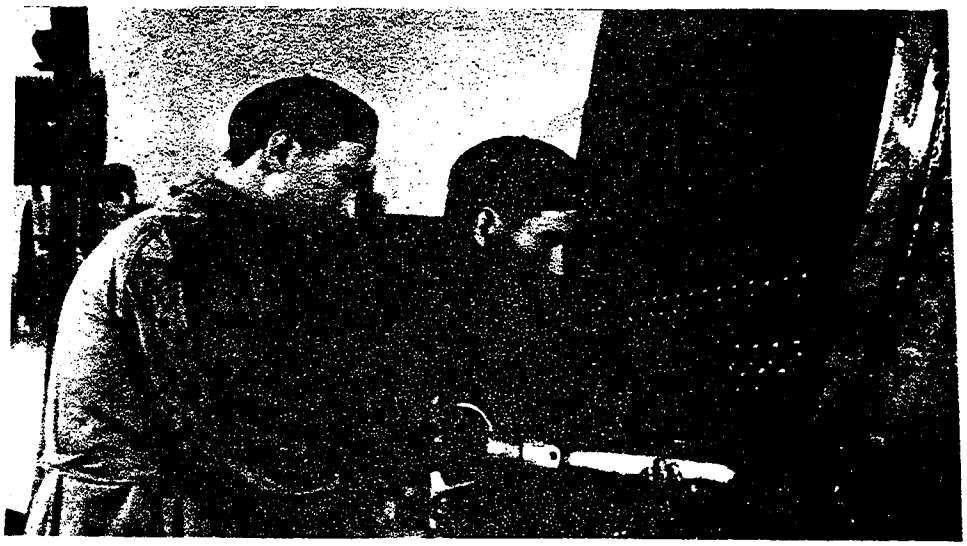

Căi Ferate.



Transmisiuni.



More DLI courses on LiveLingua - Online Language School

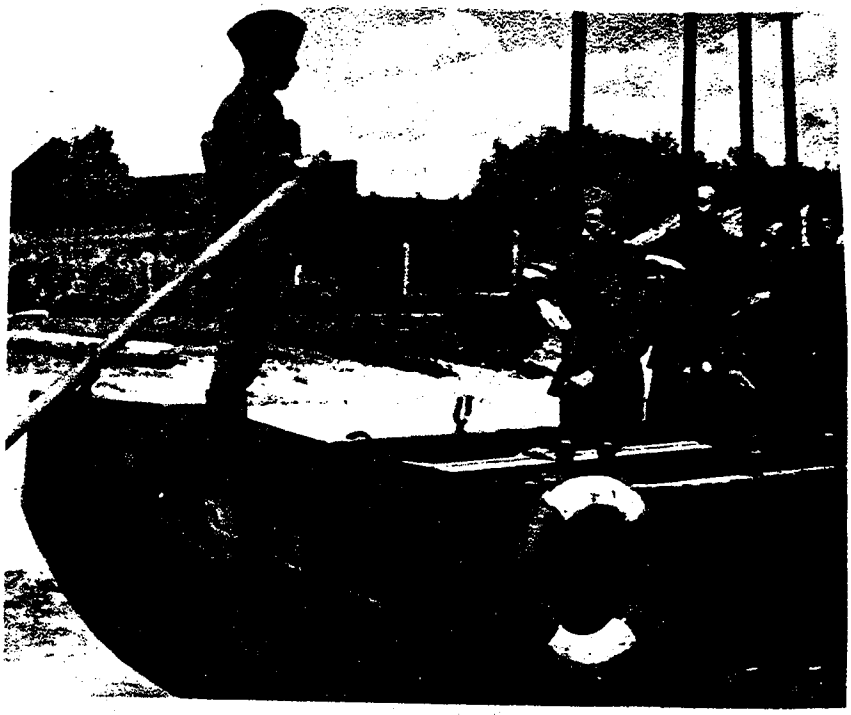

**Pontonieri.**



**Pioneri.**



More DLI courses on LiveLingua - Online Language School

30. Arma care lucrează cu gaze se numeşte Arma Chimică.
Chemical Warfare Service.
Arma Chimică n'a luptat în războiul al doilea mondial.
Arma Chimică pregăteşte războiul bacteriologic.

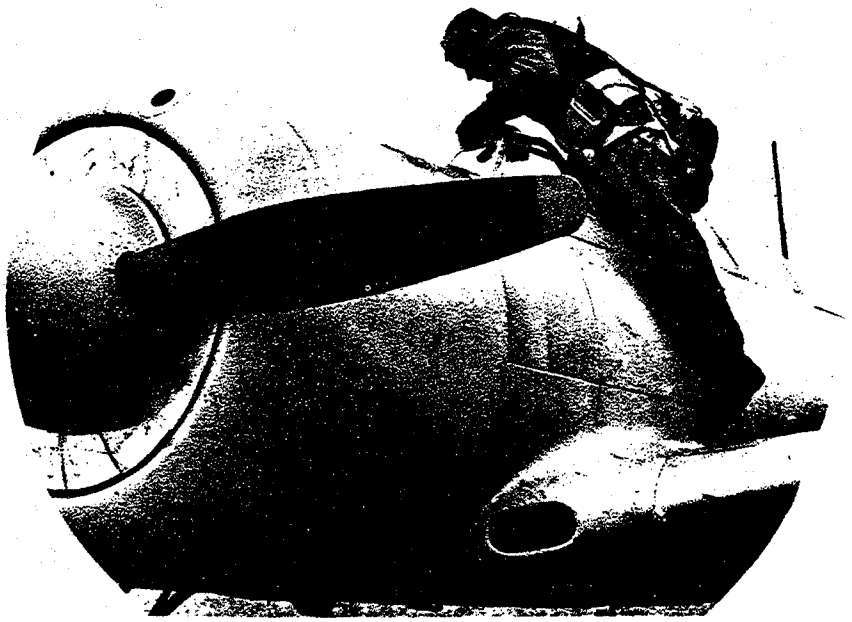

Aviator şi avion.

31. Arma care luptă cu avioanele se numeşte Aviaţie.
Air Force.
Aviaţia Română n'a avut avioane moderne.
Aviaţia Americană este cea mai puternică din lume.

32. Un soldat din Aviaţie se numeşte aviator.
aviator
Aviatorii au multe ore de sbor.
Aviatorul sboară cu avionul lui.

33. In Aviaţie sunt şi Paraşutişti.
Paratroopers.
România a avut numai un batalion de paraşutişti.
Un paraşutist are totdeauna o paraşută.

34. Arma care luptă pe apă se numeşte Marină.
Navy.
Marina Română a avut foarte puţine vapoare.
Soldaţii din Marină au uniforme albastre, sau albe.

35. Pe fluviul Dunărea a fost Marina Fluvială.
Military Coast Guard
Marina Fluvială Română a păzit graniţa.
Pe Dunăre sunt câteva unităţi de Marină Fluvială.



More DLI courses on LiveLingua - Online Language School

36. Un soldat din Marină se numeşte marinar.
sailor.
Marinarii vorbesc multe limbi străine.
Un marinar este deobiceiu un om vesel.



Marinari români.

37. In armata română sunt zece servicii.
services.
Serviciile armatei sunt foarte importante.
Prietenul meu lucrează într'un serviciu al Armatei.

38. Serviciul Armatei care lucrează cu bani se numeşte Administraţia.
Finance Corps.
Un ofiţer de Administraţie are epoleţii galbeni.
Am un prieten care este în Administraţie.

39. Serviciul care controlează fondurile se numeşte Intendenţa.
Quartermaster Corps.
Toţi ofiţerii vor să fie în Intendenţă.
Un ofiţer din Intendenţă s'a prezentat colonelului.

40. Serviciul care îngrijeşte de bolnavi şi răniţi se numeşte Serviciul Medical Sanitar.
Corps.
Soldaţii din Serviciul Sanitar lucrează în spitale.
In Serviciul Sanitar sunt mulţi doctori şi dentişti.

41. Serviciul care judecă pe dezertori se numeşte Justiţia Militară.
Judge Advocate General's Corps.
Ofiţerii din Justiţia Militară au o uniformă specială.
Mulţi ofiţeri din Justiţia Militară sunt avocaţi şi judecători.



More DLI courses on LiveLingua - Online Language School

42. Serviciul care ţine ordinea se numeşte Comenduirea Pieţii.
Military Police.

Comandantul Comenduirii Pieţii este un colonel.
Gradaţii din Comenduirea Pieţii lucrează mult Dumineca.

43. In fiecare garnizoană este un preot militar.
chaplain

Un preot militar este un locotenent sau un căpitan.
Mulţi preoţi militari au fost răniţi în războiu.

44. Serviciul care repară armamentul se numeşte Arsenalul Armatei.
Ordnance Corps.

Arsenalul Armatei este în Bucureşti, pe strada Izvor.
La Arsenalul Armatei lucrează mulţi specialişti.

45. Soldaţii care cântă din instrumente musicale sunt în Muzica Militară.
Military Band.

Muzica Militară cântă deobiceiu marşuri.
Câteodată, Muzica Militară joacă un rol important.

46. Serviciul care se ocupă cu politica este Educaţia Politică.
Political Education.

La fiecare regiment este un ofiţer din Educaţia Politică.
Ofiţerii din Educaţia Politică învaţă pe soldaţi comunismul.

47. Serviciul cel mai important este Marele Stat Major.
Joint Chiefs of Staff.

Marele Stat Major este în Bucureşti pe strada Ştirbei Vodă.
Marele Stat Major face planurile de războiu.

48. In Marele Stat Major este biroul B2 sau Informaţii.
Intelligence.

Fiecare regiment are un ofiţer cu Informaţiile.
Ofiţerii cu Informaţiile au mare răspundere.

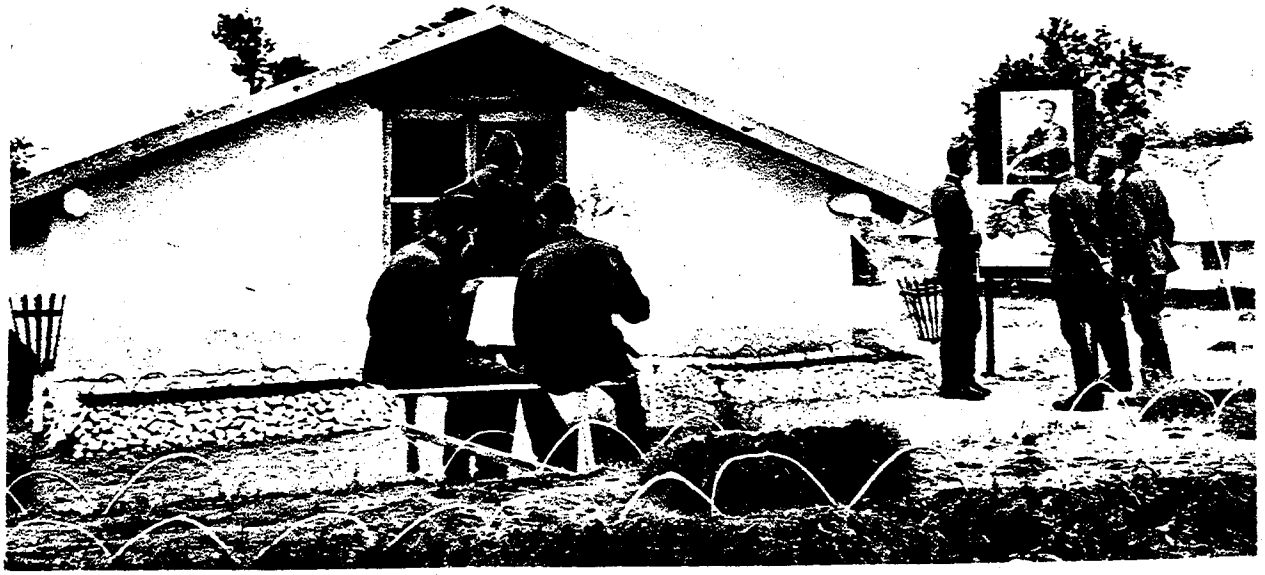



More DLI courses on LiveLingua - Online Language School

## ARMATA ROMANA.

A. Arme:

| | | | |
|---|---|---|---|
| 1. INFANTERIE | Inf. | Infanterist | roşu |
| 2. GRANICERI | Gr. | Grănicer | verde deschis |
| 3. VANATORI de MUNTE | V.M. | Vânător de Munte | verde închis |
| 4. TANCURI | T | Tanchist | negru, beretă |
| 5. ARTILERIE | Art. | Artilerist (Tunar) | negru |
| a) Artilerie de Câmp<br>b) Artilerie Grea<br>c) Artilerie Autotunuri<br>d) Artilerie Antiaeriană | | | |
| 6. CAVALERIE | Cav. | Cavalerist | roşu deschis |
| 7. GENIU | Geniu | Genist | negru cu roşu |
| a) Căi Ferate<br>b) Transmisiuni<br>c) Pontonieri<br>d) Pionieri | | | |
| 8. ARMA CHIMICA | | | uniformă specială |
| 9. AVIAŢIE | Av. | Aviator | uniformă specială |
| Paraşutişti | | | |
| 10. MARINA | | Marinar | uniformă specială |
| Marina Fluvială | | | |

B. Servicii:

1. ADMINISTRAŢIA
2. INTENDENŢA
3. SERVICIUL SANITAR
4. JUSTIŢIA MILITARA
5. COMENDUIREA PIEŢII
6. PREOŢI MILITARI
7. ARSENALUL ARMATEI
8. MUZICA MILITARA
9. EDUCAŢIA POLITICA
10. MARELE STAT MAJOR - Informaţiile.



More DLI courses on LiveLingua - Online Language School

## 6. Armamentul în Armata Română.

Infanteria:

1. Armata americană are mult armament.
   armament.
   Armata română n'a avut armament modern.
   Armamentul modern este foarte bun.

2. Fiecare soldat are o pușcă sau armă.
   rifle arm, weapon
   Puștile soldaților sunt totdeauna foarte curate.
   Soldații poartă puștile pe umăr, la umăr sau în bandulieră.

3. Soldații pun armele pe rastel.
   arms rack.
   Intr'un dormitor sunt mai multe rastele.
   Rastelele sunt făcute din lemn.

4. Soldatul trage cu puşca.
   to fire
   Compania noastră a tras cu puşca ieri.
   Săptămâna viitoare vom trage cu puşca.

5. Soldatul trage cu puşca sau împuşcă.
   to shot.
   Caporalul Ionescu a împuşcat doi inamici.
   Germanii au împuşcat mulți oameni.

6. Soldații trag la poligonul de tragere.
   firing range.
   La Fort Ord, poligonul de tragere este pe malul oceanului.
   Deobiceiu, poligoanele de tragere sunt departe de regiment.

7. Soldatul care trage cu puşca se numeşte puşcaş.
   rifleman
   In compania noastră este un pluton de puşcaşi.
   Puşcaşii noştri şi-au făcut datoria.

8. Soldatul care trage bine cu arma este un bun trăgător.
   good rifleman, marksman
   In compania noastră au fost puțini buni trăgători.
   Trăgătorii buni primesc o permisie de 3 zile.

9. Inainte de a trage, un soldat ochește.
   to aim.
   Când vremea nu este bună, un soldat nu poate să ochiască bine.
   Am ochit bine, însă n'am tras bine.



More DLI courses on LiveLingua - Online Language School

10. Soldatul ocheşte şi trage într'o <u>ţintă</u>.
target.

Ţintele au fost aşezate la 50 şi la 100 de metri.
Ţintele sunt făcute din hârtie cu multe cercuri.

11. Soldatul încarcă arma cu <u>cartuşe</u>.
cartridge.

Soldatul ţine cartuşele în cartuşieră.
Intr'o zi, am găsit un cartuş pe stradă.

12. In fiecare cartuş este puţin <u>praf de puşcă</u>.
powder.

Praful de puşcă este foarte periculos.
Praful de puşcă este de culoare gri.

13. Când un cartuş nu are praf de puşcă, el este un <u>cartuş orb</u>.
dummy cartridge.

Soldaţii fac instrucţie cu cartuşe oarbe.
Cartuşul orb nu este periculos.

14. Când cartuşul nu explodează este un <u>cartuş neexplodat</u>.
dud

După războiu, copiii găsesc multe cartuşe neexplodate.
Am avut odată un cartuş neexplodat.

15. Intr'un <u>încărcător</u> sunt zece cartuşe.
clip

Fiecare soldat a primit 10 încărcătoare.
Incărcătoarele sunt în cartuşiere.

16. Fiecare cartuş are un <u>glonţ</u>.
bullet.

Gloanţele sunt foarte periculoase.
Gloanţele inamicului au rănit mulţi soldaţi.

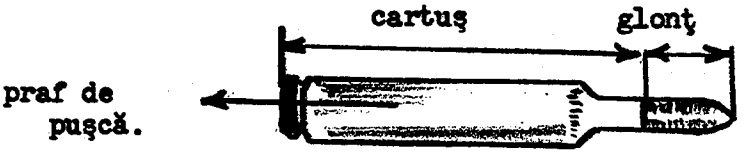


17. Un soldat trage cu arma din <u>poziţia culcat</u>.
prone position.

18. Un soldat trage cu arma din <u>poziţia în genunchi</u>.
kneeling position.

19. Un soldat trage cu arma din <u>poziţia aşezat</u>.
sitting position.

20. Un soldat trage cu arma din <u>poziţia în picioare</u>.
standing position.



More DLI courses on LiveLingua - Online Language School

21. Fiecare puşcă are o bătaie mai mare sau mai mică.
range

Bătaia maximă a puştii este de 1500 de metri.
Asta este o armă cu bătaie foarte mare.

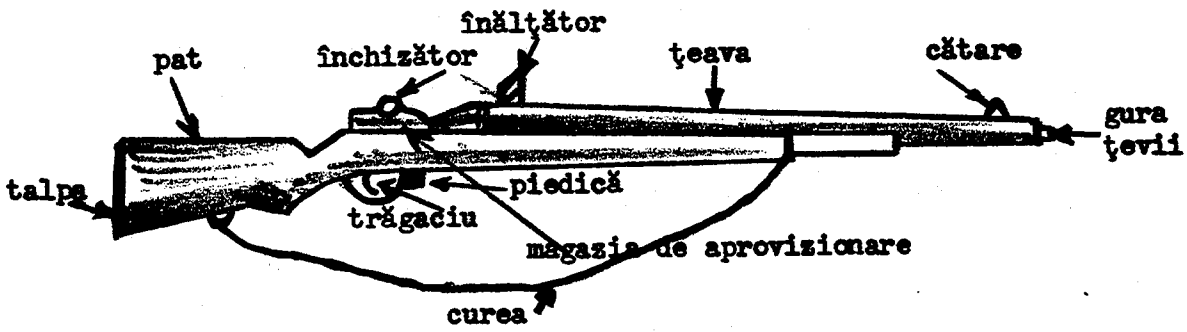


Asta-i o puşcă.

Părţile unei puşti sunt:

22. Partea de lemn se numeşte patul puştii - stock.
Un soldat s'a luptat cu patul puştii.

23. Partea de fier lungă şi rotundă se numeşte ţeava - barrel.
Ţevile puştilor trebue să fie curate.

24. Marginea ţevii se numeşte gura ţevii - muzzle.
Gura ţevii la puşcă este rotundă.

25. Piesa de lângă gura ţevii se numeşte cătare - front sight
Cătarea este deobiceiu foarte mică.

26. Piesa care măsoară distanţa se numeşte înălţător - rear sight.
Înălţătoarele au numere dela zero până la 2000.

27. Cartuşele se pun în magazia de aprovizionare - magazine
Nu sunt cartuşe în magazia de aprovizionare.



28. Fiecare puşcă are un închizător - bolt
Inchizătoarele trebue să fie foarte curate.

30. Fiecare puşcă are o piedică - safety
O puşcă cu piedica închisă nu trage.

31. Degetul soldatului trage de trăgaciu - trigger
Trăgaciul armei este făcut din fier.

32. Fiecare armă are o talpă - butt
Talpa armei nu este totdeauna curată.



More DLI courses on LiveLingua - Online Language School

33. Fiecare armă are o curea - sling
Curelele armelor sunt făcute din piele.

34. Fiecare puşcă are o ţeavă şi ţeava are un calibru.
caliber
Calibrul se citeşte în milimetri.
Arma asta are un calibru de 7,5 mm.

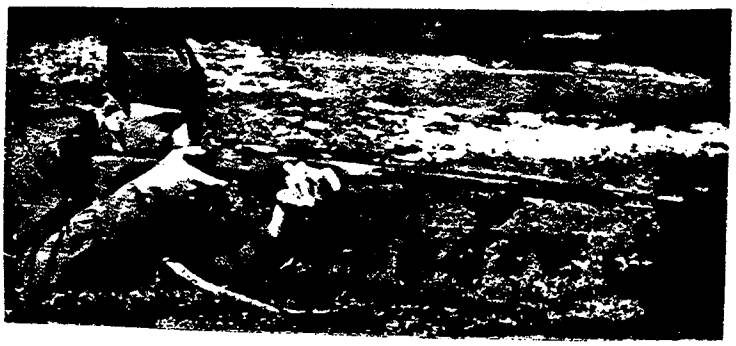

Puşca Armatei Române.

35. O puşcă cu o ţeavă mai scurtă se numeşte carabină.
carbine.
Cavaleria Română poartă carabine.
Pe un rastel sunt trei puşti şi patru carabine.

36. Fiecare ofiţer din armata română are un pistol.
pistol.
Ofiţerii poartă pistoalele în partea stângă.
Pistolul are o ţeavă foarte scurtă.

37. Ofiţerul poartă pistolul în tocul pistolului.
holster
Tocurile pistoalelor sunt făcute din piele.
Fiecare ofiţer are un toc de pistol.

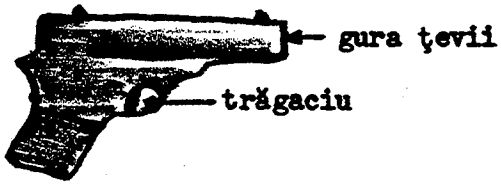




38. Infanteria română are pistoale automate.
automatic pistol.
Un pistol automat trage multe cartuşe,
Pistoalele automate au ţeava foarte scurtă.

39. Infanteria română are arme automate.
automatic rifle.
Fiecare pluton are o grupă de arme automate.
Armele automate sunt arme uşoare.



More DLI courses on LiveLingua - Online Language School

40. Infanteria română are puşti mitraliere.
submachine gun.
O puşcă mitralieră nu este prea grea.
El a fost repartizat la grupa de puşti mitraliere.



Puşca mitralieră.

41. Infanteria română are mitraliere.
machine gun.
O mitralieră trage multe gloanţe pe minut.
Mitraliera este o armă foarte periculoasă.

42. Ţeava mitralierei stă pe un trepied.
tripod
Trepiedul are trei picioare.
Un soldat a uitat trepiedul la cazarmă.

43. Mitraliera are un sistem de răcire cu apă sau cu aer.
cooling system
Sistemul de răcire nu este prea bun.
Am o mitralieră cu sistem de răcire cu apă.

44. Soldaţii care transportă şi trag cu mitraliera se numesc servanţi.
crew
Servanţii au instalat mitraliera pe poziţie.
Servanţii mitralierei sunt nişte caporali.

45. Când e răcită cu apă, mitraliera are un manşon.
water jacket.
Manşonul mitralierei este foarte cald acum.
Toate mitralierele au manşoanele murdare.

46. Soldatul care ocheşte se numeşte ochitor.
gunner
O mitralieră are un ochitor - trăgător şi un încărcător.
Ochitorii - trăgători sunt soldaţi buni.

47. Două sau trei mitraliere formează un cuib de mitraliere.
machine gun nest
La Sud de satul ăsta este un cuib de mitraliere.
Cuiburile de mitraliere nu mai trag acum.



More DLI courses on LiveLingua - Online Language School

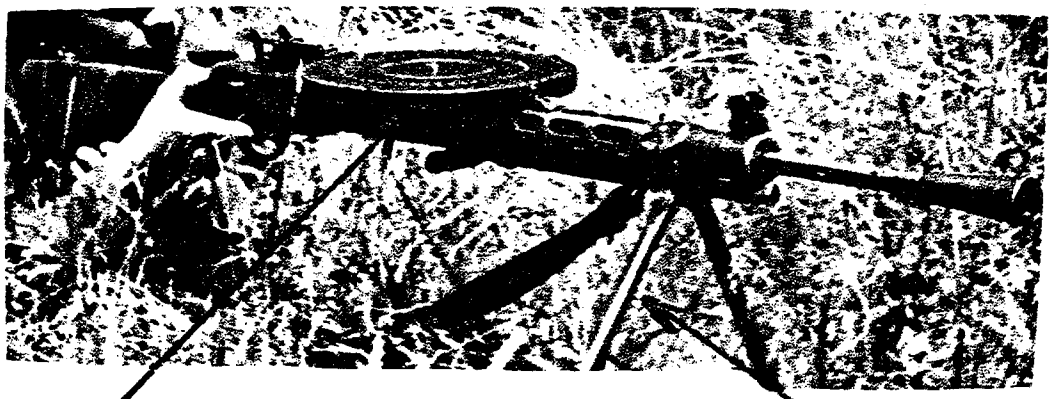

Mitralieră cu sistem de răcire cu aer.

Incărcător

trepied

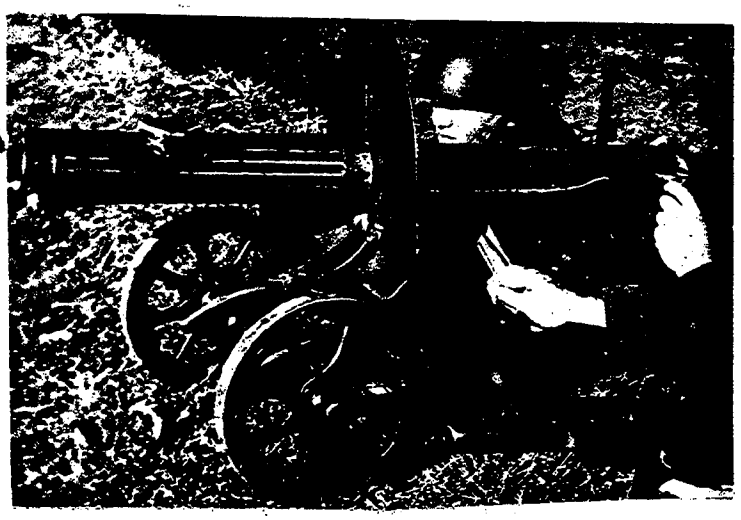

manşon

Mitralieră cu sistem de răcire cu apă.

48. Infanteria americană are <u>puşti fără recul</u>.
recoilless rifle.

— — In fiecare pluton este o grupă cu puşti fără recul.
Puşca fără recul nu este o armă prea grea.

49. Puşca fără recul trage cu <u>proectile</u>.
shell

Proectilele au un calibru mai mare decât gloanţele.
Proectilul este foarte periculos când explodează.

50. Infanteria română are <u>aruncătoare de grenade</u>.
mortar

Aruncătoarele de grenade au sosit pe front.
Aruncătorul de grenade este o armă grea.



More DLI courses on LiveLingua - Online Language School

51. O grenadă are un cuiu de siguranţă.
safety pin
Doi soldaţi au fost răniţi cu grenade.
Fiecare infanterist are câteva grenade.

52. O grenadă face explozie.
blast
Explozia grenadelor nu este prea periculoasă.
Pe front sunt multe explozii.

53. Armata germană a avut multe aruncătoare de rachete.
rocket launcher (bazooka).
Aruncătorul de rachete este o armă periculoasă.
Doi soldaţi transportă un aruncător de rachete.

54. Infanteria română a avut aruncătoare de flăcări.
flame thrower
Soldatul poartă aruncătorul de flăcări în spate.
Aruncătoarele de flăcări s'au întrebuinţat în războiul al doilea.

55. In sectorul ăsta sunt multe trupe de infanterie.
area
In sectorul de Nord nu sunt trupe inamice.
Inamicul a ocupat toate sectoarele.

56. Multe regimente au fost trimise pe câmpul de luptă.
battlefield.
Mulţi soldaţi au murit pe câmpurile de luptă.
Câmpul de luptă este la S.V.



Aruncător de grenade.



More DLI courses on LiveLingua - Online Language School

**Grăniceri:**

1. La graniţă sunt multe pichete de grăniceri.
border guardhouse
Un pichet de grăniceri este deobiceiu o casă foarte mică.
Pichetele de grăniceri nu sunt totdeauna curate.

2. Când treci graniţa, vezi multe patrule de grăniceri.
patrol
Intr'o patrulă de grăniceri sunt doi sau mai mulţi soldaţi.
Patrulele de grăniceri au prins un refugiat.

3. La graniţă sunt multe proectoare.
searchlight.
Proectoarele luminează noaptea graniţa.
Proectorul este instalat pe un camion.



4. In gara Curtici este o vamă.
custom house
La vamă sunt mulţi poliţişti şi grăniceri.
România are foarte multe vămi.

5. In fiecare vamă lucrează un vameş.
customs official
Vameşii controlează bagajele pasagerilor.
Pasagerilor le este frică de vameşi.

6. O persoană pleacă din România cu un paşaport.
passport.
Fiecare paşaport are o fotografie.
Paşapoartele sunt controlate de poliţişti.

7. In paşaport este o viză de ieşire sau de intrare.
visa
Ministerul de Interne dă viza de ieşire din ţară.
Intr'un paşaport sunt mai multe vize de ieşire sau de intrare.

**Vânători:**



8. Soldaţii din Vânătorii de Munte au săbii.
sword.
Cavaleriştii au deasemenea săbii.
O sabie nu este o armă prea bună.

9. Iarna, Vânătorii de Munte merg cu schiurile.
skis.
Multor persoane le plac schiurile.
In armată, schiurile sunt o armă.

10. Soldaţii care întrebuinţează schiuri se numesc schiori.
skier
Am văzut o patrulă de schiori.



More DLI courses on LiveLingua - Online Language School



Tancuri (Forţe blindate):

11. Armata Română a avut foarte puţine tancuri.
tank.
Un tanc este o armă de luptă importantă.
Multe unităţi de tancuri au fost trimise pe front.

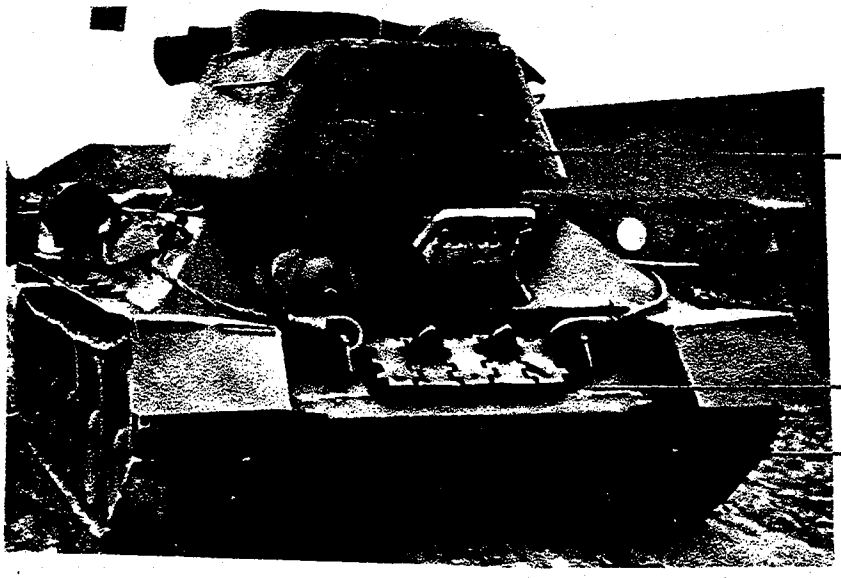


12. Blindajul tancului este făcut din fier foarte gros.
armor
Un glonţ nu intră în blindajul tancului.
Sunt tancuri cu blindaje mai groase sau mai subţiri.

13. Un tanc se mişcă pe şenile.
tracks.
Şenilele tancului sunt făcute din fier.
Am văzut un tanc cu o şenilă stricată.



More DLI courses on LiveLingua - Online Language School

14. Soldaţii din tanc formează echipajul tancului.
crew

Echipajul tancului aşteaptă ordinul de plecare.
Toate echipajele sunt în tancuri.

15. Tancurile merg deobiceiu în coloană de tancuri.
tank column.

O coloană de tancuri a trecut ieri pe aici.
Coloanele de tancuri se pregătesc de luptă.

16. Tunurile care trag în tancuri se numesc tunuri antitanc.
antitank gun.

Tancurile au fost oprite de tunurile antitanc.
Compania noastră a avut un singur tun antitanc.

17. Soldaţii luptă împotriva tancurilor cu arme antitanc.
antitank weapon

Armata Română a avut puţine arme antitanc.
Doi soldaţi poartă o armă antitanc.

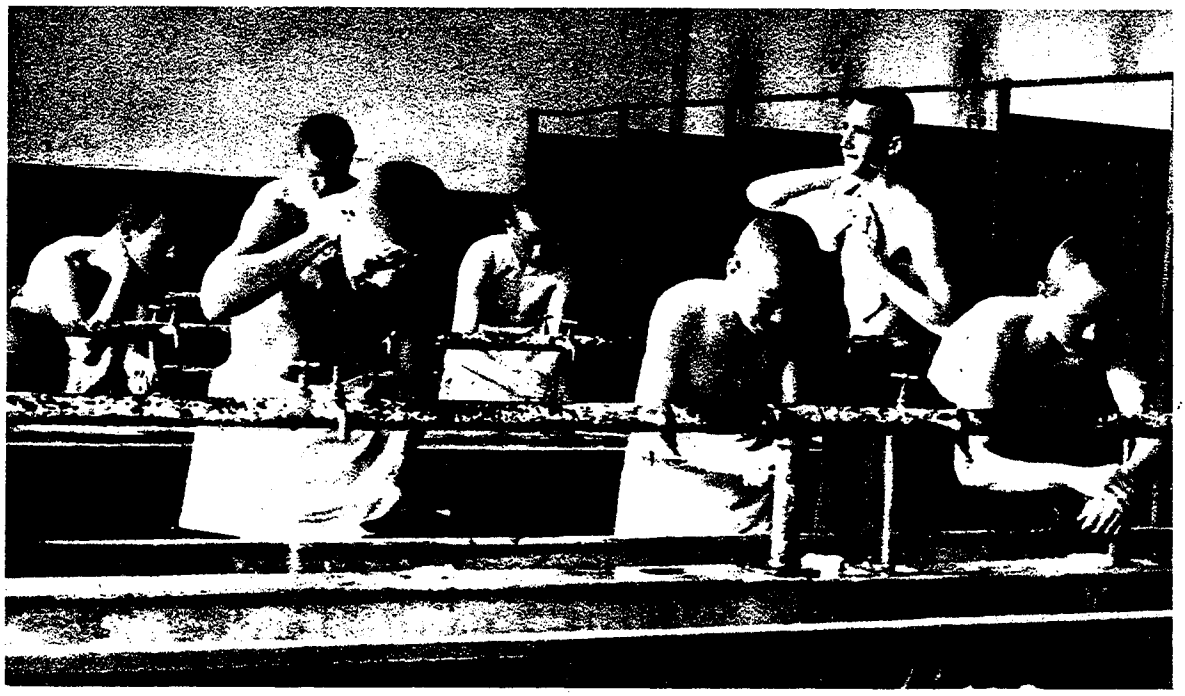

Spălătorul trupei.



More DLI courses on LiveLingua - Online Language School

**Artileria:**

18. Arma artileriei este tunul.
cannon
Sunt tunuri uşoare, tunuri grele, autotunuri şi tunuri antiaeriene.
Un tun este o armă grea.

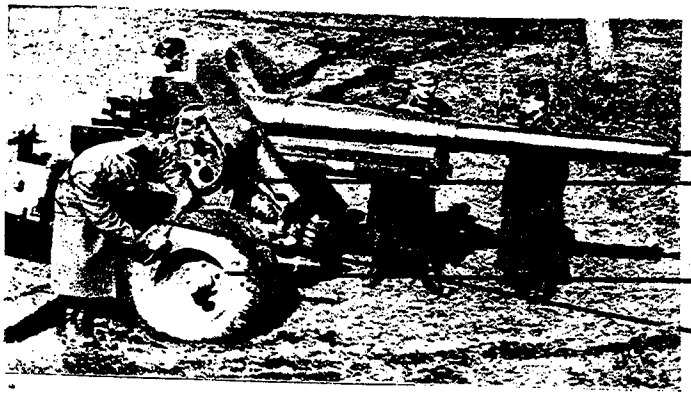


19. Un tun are o ţeavă.
tube (barrel)
Ţeava tunului are un calibru mai mare decât ţeava puştii.
Ţevile tunurilor trebue să fie curate totdeauna.

20. Tunul are un mecanism de tragere.
firing mechanism.
Mecanismul de tragere este foarte complicat.
Mecanismele de tragere sunt stricate acum.

21. Fiecare tun are un aparat de ochire.
sights.
Aparatul de ochire este pentru direcţie şi pentru elevaţie.
Aparatele de ochire trebue să fie foarte precise.

22. Tunul stă pe un afet.
carriage.
Afetul tunului are două roţi.
Lângă afetul tunului sunt câţiva soldaţi.

23. Deobiceiu, fiecare tun are un cheson.
ammunition carrier
Chesoanele tunurilor sunt gata pentru inspecţie.
Un cheson este o cutie foarte mare.

24. Lângă fiecare tun este un depozit de muniţii.
ammunition dump.
Depozitul de muniţii este în pădure.
Un regiment de artilerie are multe depozite de muniţii.

25. Artileria trage cu tunurile.
to fire



More DLI courses on LiveLingua - Online Language School

Artileria trage zi şi noapte.
De două zile, artileria nu mai trage.

26. Pe front, tunurile trag în baterie.
battery
Au fost instalate câteva baterii de tunuri.
Intr'o baterie sunt două sau mai multe tunuri.

27. Soldaţii care trag cu tunul se numesc servanţi.
crew
La un tun sunt mai mulţi servanţi.
La bateria asta lipseşte un servant.

28. Fiecare baterie are un observator înaintat.
forward observer
Observatorul înaintat a calculat distanţa de tragere.
Mulţi observatori înaintaţi au murit pe câmpul de luptă.

29. Observatorul înaintat stă într'un post de observaţie.
observation post
Posturile de observaţie sunt foarte aproape de inamic.
La fiecare post de observaţie este un telefon.

30. O baterie de tunuri este totdeauna bine camuflată.
camouflaged
Postul de observaţie n'a fost bine camuflat.
In război, camuflajul este o armă de luptă.

31. Un tun este camuflat cu o plasă.
net
Plasa este acoperită cu frunze, dacă tunul este lângă o pădure.
Camuflajul se face cu două sau mai multe plase.

32. Un tun trage mai multe lovituri pe minut.
rounds
"Câte lovituri pe minut trage tunul ăsta?"
"Tunul ăsta trage 5 lovituri pe minut."

33. Comandantul a ordonat un baraj puternic de artilerie.
barrage
O luptă începe cu un baraj de artilerie.
Barajele de artilerie n'au oprit inamicul.

34. Un tun antiaerian doboară un avion.
to shot down
Tunurile antiaeriene au doborît multe avioane inamice.
Trei avioane inamice au fost doborîte.

35. In luptă, artileria sprijină infanteria.
to support
O baterie de tunuri a sprijinit un regiment de infanterie.
Câteva unităţi de artilerie vor sprijini infanteria.



More DLI courses on LiveLingua - Online Language School

36. Proectilele tunului se numesc obuze.
shell.

Intr'un cheson sunt multe obuze.
Obuzele explodează, când ajung pe pământ.

37. Obuzele se numesc şi ghiulele.
shell.

Artileria a tras multe ghiulele în oraşul ăsta.
Ghiulelele, ca şi obuzele, explodează când ajung pe pământ.

38. Când obusul explodează în pământ, el face o groapă sau un crater.
hole crater.

Pe câmpul ăsta sunt multe gropi de obuze.
Craterul unui obuz poate să fie foarte mare.

39. Un tun foarte mic se numeşte obuzier.
howitzer

In regimentul nostru sunt câteva obuziere.
Toate obuzierele regimentului au fost trimise pe front.

40. Tunul care trage proectile în tancuri se numeşte tun antitanc.
antitank gun.

Armata română n'a avut tunuri antitanc.
Tunurile antitanc sunt foarte bune.

41. Câteodată, un obuz are multe şrapnele.
shrapnel

Şrapnelele sunt foarte periculoase.
Un soldat a fost rănit de un şrapnel.



Tun antiaerian



Camuflaj.

Periscop



More DLI courses on LiveLingua - Online Language School

**Geniu:**

**Transmisiuni:**

1. Soldaţii din Transmisiuni instalează telefoanele.
telephone.

Telefonul este acum într'o pădure.
Într'o cazarmă sunt multe telefoane.

2. Între posturile de comandă sunt instalate linii telefonice.
field telephone lines.

Între două posturi de comandă este o linie telefonică.
Inamicul a instalat multe linii telefonice.

3. Doi soldaţi lucrează la centrala telefonică.
switchboard.

O companie are o centrală telefonică.
Centralele telefonice au fost stricate.



4. Pe front sunt câteva aparate de radio.
radio

Aparatele de radio nu funcţionează bine.
Fiecare companie are un aparat de radio.

5. Fiecare emisiune de radio începe cu un indicativ de apel.
call sign

Indicativul nostru de apel a fost "Dunărea".
Nu cunosc indicativele lor de apel.

6. Am auzit la radio un mesaj important.
message

"Ce mesaj ai auzit la radio?"
In 24 de ore am primit 5 mesaje.



More DLI courses on LiveLingua - Online Language School

7. Pe front, soldaţii lucrează cu un cod.
code

Am avut un cod foarte complicat.
Cele mai bune coduri sunt codurile simple.

8. Pe front, soldaţii lucrează deasemenea cu un cifru.
cipher

Cifrul este totdeauna secret.
Inamicul a citit cifrul nostru şi noi l-am schimbat.

9. Noaptea, soldaţii fac semnale cu lanterne.
signal flashlight

Am făcut un semnal cu lanterna.
Semnalele se fac cu ajutorul codului Morse.

10. Ziua, soldaţii fac semnale cu fanioane roşii.
guidon

Un fanion este un steag foarte mic.
Un soldat întrebuinţează două fanioane.

11. Pe front se întrebuinţează rachete luminoase.
flare

O rachetă luminoasă albă înseamnă foc de artilerie.
Rachetele luminoase au multe culori.

12. Pe front se întrebuinţează deasemenea multe trasoare.
tracer

Un trasor a arătat zona infanteriei.
Trasoarele au indicat atacul aviaţiei.





More DLI courses on LiveLingua - Online Language School

Pontonieri:

13. Pontonierii construesc poduri.
bridges.
Pontonierii au construit podul în două ore.
Pe podul ăsta au trecut multe tancuri.

14. Câteodată, pontonierii construesc o punte.
footbridge.
Pe o punte nu pot trece tancuri.
In sectorul de Vest sunt două punţi şi un pod.

15. Pontonierii trec râul cu bărcile.
boats.
Intr'o barcă sunt cam şase soldaţi.
Bărcile sunt făcute din lemn.

16. Pontonierii construesc poduri pe vase.
pontoon.
Intr'un vas sunt deobiceiu 12 soldaţi.
Tancurile au trecut pe un pod pe vase.

17. O bucată de pod pe trei vase se numeşte portiţă.
bay
Portiţele se construesc pe malul râului.
Asta e un pod de 22 de portiţe.

18. Un pod pe vase este legat de un cablu.
cable
Cablurile sunt făcute din fier.
Un pod pe vase are două cabluri.

19. Un pod se construeşte pe o plajă.
beach
Pe plaja asta se vor construi două poduri.
Comandantul a găsit o plajă foarte bună.

20. O punte se construeşte într'un vad.
ford
Soldaţii trec prin vadul unui râu.
Râul ăsta are multe vaduri.

Pioneri:

21. Pe front, un soldat îşi face o groapă individuală.
foxhole
O groapă individuală nu este prea adâncă.
Soldaţii şi-au făcut gropi individuale.

22. Pionerii sapă un şanţ antitanc.
ditch
Şanţurile antitanc sunt foarte adânci.



More DLI courses on LiveLingua - Online Language School

Pe marginea drumurilor sunt deasemenea şanţuri.

23. Pe câmpul de luptă, soldaţii stau în tranşee.
trench

O tranşee nu este în linie dreaptă.
Tranşeele sunt foarte adânci.

24. Pionerii au construit câteva baricade.
road block

Baricadele se construesc din copaci, pietre, nisip etc..
O baricadă opreşte circulaţia automobilelor.

25. In faţa infanteriei sunt multe obstacole.
obstacle

Pe câmpul de luptă sunt multe obstacole împotriva infanteriei.
Pionerii vor construi un obstacol în sectorul de Sud.

26. Pionerii construesc obstacole din sârmă ghimpată.
barbed wire

Trebue să ajungem la obstacolul de sârmă ghimpată.
Am tăiat un obstacol de sârmă ghimpată.

27. Pionerii construesc o reţea de sârmă ghimpată.
obstacle

Sunt multe reţele de sârmă ghimpată.
Pe front sunt multe reţele de sârmă ghimpată.



Reţea de sârmă ghimpată.

Explozivi:

28. Pionerii întrebuinţează pe front explozivi.
explosive

Explozivul este un material periculos.
Explozivii fac o explozie mare.



More DLI courses on LiveLingua - Online Language School

29. Un exploziv puternic este dinamita.
dynamite.

Dinamita nu este un exploziv prea bun.
Dinamita are culoarea albă.

30. Armata română întrebuinţează trotil.
TNT

Trotilul este un exploziv de culoare galbenă.
Trotilul nu explodează prea repede.

31. Două sau mai multe bucăţi de trotil formează o încărcătură.
charge

Incărcăturile pot să fie mai mari sau mai mici.
Pionerii pregătesc încărcăturile de exploziv.

32. Fiecare încărcătură are o capsă.
percussion cap.

Capsele sunt făcute din metal.
O capsă este foarte periculoasă.

33. In fiecare capsă este un fitil.
detonating cord.

Fitilul este făcut deasemenea din exploziv.
Fitilele nu sunt bune dacă sunt ude.

34. O încărcătură detonează.
to detonate.

Incărcăturile vor detona în câteva secunde.
Asta este o încărcătură care n'a detonat.

35. Câteodată, pionerii întrebuinţează un explozor.
exploder

Fiecare companie de pioneri are un explozor.
Explozoarele lucrează cu electricitate.

36. Inamicul instalează multe curse.
booby traps.

O cursă este foarte periculoasă.
Toate cursele au explozivi.

37. In sectorul de Vest soldaţii au pus mine.
mines.

O mină este făcută cu trotil.
Minele sunt foarte periculoase.

38. Fiecare mină are un focos.
fuze.

Focoasele minelor sunt foarte mici.
Un soldat poate să scoată focosul unei mine.

39. Aparatul care descoperă minele se numeşte detector.
detector.

Detectoarele sunt aparate foarte bune.



More DLI courses on LiveLingua - Online Language School

Aviaţia:

1. Arma de luptă a aviaţiei este avionul.
aircraft.
Aviaţia americană are avioane moderne.
Am văzut câteva avioane inamice.

2. Avionul se numeşte deasemenea un aeroplan.
airplane.
La baza noastră sunt numai două aeroplane.
Am văzut câteva aeroplane inamice.

3. Un soldat din aviaţie se numeşte aviator.
aviator; flier
Aviaţia americană are aviatori foarte buni.
Aviatorii sunt deobiceiu oameni foarte veseli.

4. Când avionul este în aer, el sboară.
to fly.
Astăzi, avioanele sboară la înălţime foarte mare.
Câteva avioane au sburat deasupra noastră.

5. Inainte de a sbura, aviatorul manevrează avionul.
to taxi.
Pilotul a manevrat avionul său.
Piloţii ăştia nu manevrează bine avioanele.

6. La ora 6, toate avioanele au decolat.
to take off.
Când vor decola avioanele astea?
Un avion n'a putut să decoleze.

7. Avioanele au aterizat la ora 4,30.
to land
Când avionul a terminat benzina, el trebue să aterizeze.
Avioanele vor ateriza în câteva minute.

8. Câteodată, un avion face o aterizare forţată.
forced landing.
In timpul războiului, multe avioane fac aterizări forţate.
O aterizare forţată poate fi periculoasă.

9. Pe front, avioanele bombardează.
to bomb
Avioanele inamice bombardează oraşele.
Un avion a încercat să bombardeze unitatea noastră.

10. Avioanele inamice au aruncat bombe asupra unităţilor noastre.
to drop bombs
Toate avioanele vor arunca bombele la ora 4 fix.
Avioanele astea au aruncat multe bombe.



More DLI courses on LiveLingua - Online Language School

11. Câteodată, un avion sboară <u>în picaj</u>.
strafing

Avioanele germane au sburat în picaj.
Unele avioane nu sboară în picaj.

<u>Părţile unui avion</u>:




12. <u>Fuselajul</u> avionului este făcut din metal uşor.
Fuselage

Fuselajele avioanelor sunt foarte solide.
Fuselajul avionului este stricat.

13. Avionul ăsta are două <u>aripi</u>.
wings.

Un avion are o aripă dreaptă şi o aripă stângă.
Aripile avioanelor sunt făcute din metal.

14. Un avion cu un motor are o <u>elice</u>.
propeller

Elicea avionului se învârteşte foarte repede.
Avionul cu patru motoare are patru elici.

15. Un avion are o <u>coadă</u>.
tail.

Coada avionului se mişcă în sus sau în jos, la dreapta sau la stânga.
Cozile avioanelor sunt făcute din metal uşor.

16. Fiecare avion are un <u>tren de aterizaj</u>.
landing gear

Când trenul de aterizaj este stricat, avionul este în pericol.
Trenul de aterizaj este o parte foarte importantă.

17. Piletul s'a suit în <u>carlingă</u>.
cockpit.

Deobiceiu, carlinga avionului este foarte mică.
Carlingele avioanelor sunt defecte.



More DLI courses on LiveLingua - Online Language School

**Felurile avioanelor:**

18. Un avion mic este un avion de recunoaştere.
scout plane
Un avion de recunoaştere a făcut fotografii.
Au sburat două avioane de recunoaştere.

19. Avionul care se luptă este un avion de vânătoare.
fighter
Avioanele de vânătoare sboară foarte repede.
Avioanele de vânătoare au mitraliere.

20. Avionul care are bombe este un avion de bombardament.
bomber
Avioanele de bombardament au aruncat multe bombe.
Aviaţia americană are multe avioane de bombardament.

21. Aviaţia americană are multe avioane cu propulsie.
jet
Avioanele cu propulsie sboară foarte repede.
Armata română nu are avioane cu propulsie.

22. Avionul care transportă trupe este un avion de transport.
transport plane
Avioanele de transport sunt foarte mari.
Un avion de transport a făcut o aterizare forţată.

23. Un avion care merge pe apă este un hidroavion.
seaplane
Hidroavioanele sunt avioane grele.
Un hidroavion amerizează pe apă.

24. Un avion care sboară drept în sus este un helicopter.
helicopter
Helicopterele se întrebuinţează pe front.
Un helicopter transportă soldaţi răniţi.

25. Câteodată, pe front, se întrebuinţează un balon.
balloon
Inamicul are un balon de observaţie.
Am întrebuinţat multe baloane în războiu.

26. Lângă Bucureşti este aeroportul Băneasa.
airport
Am văzut pe aeroportul Băneasa multe avioane ruseşti.
America are foarte multe aeroporturi.

27. Un aeroport se numeşte şi un aerodrom.
airdrome
Pe aerodromul Băneasa au aterizat două avioane.
America are câteva aerodromuri în Turcia.



More DLI courses on LiveLingua - Online Language School

28. Pe un aeroport sunt multe hangare.
hangar.
Intr'un hangar sunt multe avioane.
Hangarele sunt construite din piatră sau din lemn.

29. Un aeroport are mai multe piste.
runway.
Un avion este manevrat pe o pistă.
Pistele aeroportului sunt acoperite cu asfalt.

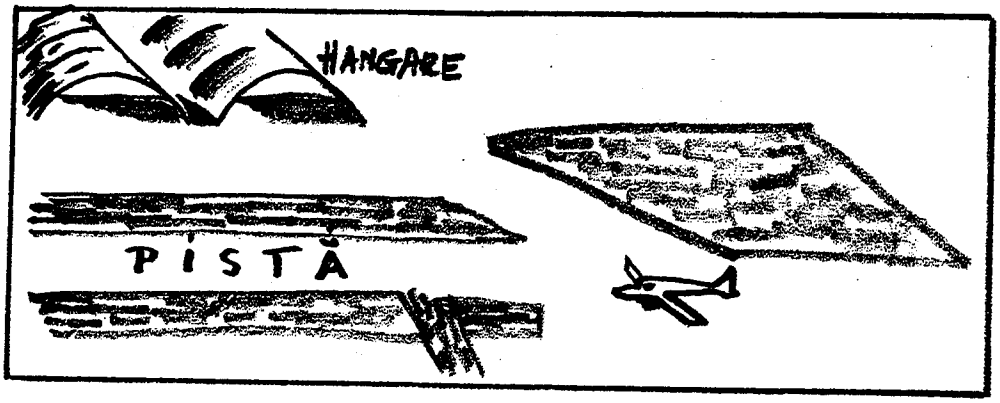


30. 3-5 avioane formează o escadrilă.
flight.
Inamicul a trimis câteva escadrile de avioane.
Escadrilele noastre au sburat foarte jos.

31. 9-12 avioane formează o escadră.
squadron.
Inamicul a trimis câteva escadre de avioane.
O escadră s'a întors la bază.

32. Mai multe avioane formează un grup de avioane.
wing
Grupuri de avioane au bombardat inamicul.
Au fost trimise pe front câteva grupuri de avioane.

Felurile bombelor:

33. Inamicul a aruncat multe bombe explozive.
bombs.
Bombele explozive fac multe distrugeri.
Sunt bombe explozive uşoare şi bombe explozive grele.

34. Inamicul a aruncat multe bombe incendiare.
incendiary bombs.
Bombele incendiare au ars garajul.
Deobiceiu, bombele incendiare sunt foarte mici.

35. Inamicul a aruncat multe bombe cu efect întârziat.
with delayed action.
Bombele cu efect întârziat sunt foarte periculoase.
Armata rusă a avut multe bombe cu efect întârziat.



More DLI courses on LiveLingua - Online Language School

36. In Japonia a căzut prima bombă atomică.
atomic bomb
Bombele atomice sunt foarte periculoase.
O bombă atomică face o explozie mare.

37. America a construit prima bombă hidrogenică.
hydrogen bomb
Bomba hidrogenică este mai puternică decât bomba atomică.
Bombele hidrogenice fac explozii foarte mari.

38. Poliţia întrebuinţează bombe lacrimogene.
tear gas
Bomba lacrimogenă este foarte mică.
Bombele lacrimogene nu sunt prea periculoase.

39. Fiecare aeroport are o staţie aeronautică.
control tower
Staţia aeronautică dirijează avioanele.
Două staţii aeronautice nu funcţionează bine.

40. Fiecare staţie aeronautică are o antenă de radio.
aerial
In America vezi multe antene de televiziune.
O antenă este făcută din metal şi din sârmă.

41. Avioanele au făcut un atac aerian.
air raid
Atacurile aeriene sunt foarte periculoase.
După un atac aerian sunt mulţi răniţi.

42. Când este un atac aerian, o sirenă dă alarma.
siren alarm
Un soldat a venit şi a dat alarma.
Prima alarmă a fost dată la ora 18,30.

43. Toate trupele din garnizoană sunt în stare de alarmă.
to be on alert
Poliţia este în stare de alarmă.
Când e stare de alarmă, soldaţii n'au voie să plece în oraş.

44. Ieri am făcut un exerciţiu de apărare pasivă.
civil defense
Apărarea pasivă este bine organizată.
Copiii fac în şcoală exerciţii de apărare pasivă.

45. Când avioanele aruncă bombe, oamenii stau în adăposturi publice.
bomb shelter
Un adăpost public este câteodată o pivniţă mare.
Cetăţenii îşi construesc adăposturi.

46. Comandantul a ordonat camuflarea luminilor.
blackout
Camuflarea luminilor este o armă în timp de război.



More DLI courses on LiveLingua - Online Language School

47. Pe front, armata întrebuinţează aparate radar.
radar.

Aparatul radar a dat alarma.
Aparatele radar sunt foarte bune în războiu.

48. America are baze aeriene în Africa.
air base

Rusia vrea să aibă baze aeriene în Australia.
Câte baze aeriene sunt în Europa?

49. Fiecare avion are o mansă.
control stick

Manşa avionului este ca un volan de automobil.
Manşele avioanelor sunt făcute din metal uşor.

50. Când un avion este lovit, el se prăbuşeşte.
to crash

Două avioane inamice s'au prăbuşit.
Un avion de pasageri s'a prăbuşit imediat după decolare.



Dormitorul trupei.



More DLI courses on LiveLingua - Online Language School

Meteorologie:

1. Un aviator trebue să ştie cele patru puncte cardinale.
   cardinal points
   Cele patru puncte cardinale sunt: Nord, Sud, Est, Vest.
   Nordul este un punct cardinal.

2. Un aviator trebue să cunoască direcţia vântului.
   wind
   Vântul bate în direcţia Nord-Vest.
   Vânturi puternice cu viteza de 20 Km. pe oră din Nord.

3. Mâneca de vânt arată direcţia vântului.
   wind sock
   Fiecare aeroport are o mânecă de vânt.
   Mâneca arată acum direcţia Sud.

4. Fiecare aviator trebue să cunoască altitudinea.
   altitude
   Avionul meu este la o altitudine de 1500 de metri.
   La ce altitudine eşti acum?

5. Fiecare aviator trebue să cunoască presiunea atmosferică.
   atmospheric pressure
   Presiunea atmosferică acum este de 740 de mm.
   Nu ştiu ce presiune atmosferică este acum.

5. Centrul de presiune este la 80 de mile de aici.
   pressure center
   Centrul de presiune nu este departe.
   Unde-i centrul de presiune?

6. Astăzi este vizibilitate bună.
   visibility
   Pilotul a sburat fără vizibilitate bună.
   Ceaţă groasă: vizibilitate zero.

7. Sunt la 3000 de metri deasupra nivelului mării.
   sea level
   Aeroportul este la 100 de m. deasupra nivelului mării.
   Unde este nivelul mării pe hartă?

8. Avionul a decolat la ora 7,30 Greenwich.
   Greenwich Time
   Fiecare aviator trebue să cunoască ora Greenwich.
   Avionul a aterizat la ora 8 Greenwich.

9. Pe tabloul de comandă este un barometru şi un termometru.
   control panel
   Un tablou de comandă are multe instrumente.
   Tablourile de comandă nu fucţionează bine.

10. Unele termometre sunt cu mercur.
    mercury



More DLI courses on LiveLingua - Online Language School

Marina:

1. El este ofiţer în infanteria marină.
   Marine Corps.
   Infanteria marină a deschis focul asupra inamicului.
   Armata română nu are unităţi de infanterie marină.

2. Marina română a avut puţine vapoare de război.
   ship
   Unele vapoare de război sunt foarte mari.
   România are un vapor de pasageri care se numeşte "Transilvania".

3. Vapoarele de război se mai numesc vase de război.
   vessel
   America are foarte multe vase de război.
   Vasele de război americane au luptat în oceanul Pacific.

4. O navă americană s'a luptat cu o navă germană.
   vessel
   Nava americană s'a întors la bază.
   In oceanul Pacific sunt multe nave americane.

5. Portul New York este cel mai mare port din lume.
   harbor
   Constanţa este un port la Marea Neagră.
   America are multe porturi mari.

6. Fiecare port are o radă.
   anchorage
   Vasul a intrat în rada portului.
   Astăzi sunt vânturi puternice în rada portului.

7. Intr'un port sunt mai multe cheiuri.
   wharf.
   In Monterey este cheiul pescarilor.
   Multă lume se plimbă pe cheiu.

8. In fiecare port sunt mai multe debarcadere.
   pier
   Vaporul este la debarcader.
   Debarcaderul Constanţa este foarte mare.

9. Marinarii se îmbarcă pe vas.
   to embark
   După ce pasagerii s'au îmbarcat, vaporul a plecat.
   Câţiva pasageri au refuzat să se îmbarce.

10. Toţi pasagerii au debarcat la debarcader.
    to disembark
    Marinarii americani au debarcat în portul Constanţa.
    Când voiu ajunge la Boston, voiu debarca imediat.



More DLI courses on LiveLingua - Online Language School

11. In marina română, un marinar este un matroz.
sailor

Matrozii sunt deobiceiu oameni foarte veseli.
Matrozii români au o uniformă albastră.

12. Un subofiţer în marină se numeşte un cartnic.
petty officer

Pe un vas sunt mai mulţi cartnici.
Un prieten al meu este cartnic în marină.

13. Un colonel în marină se numeşte comandor.
commodore

Am cunoscut un comandor din marină.
In armata română sunt puţini comandori.

14. Un general în marină se numeşte amiral.
admiral

El va fi avansat amiral.
In marina americană sunt mulţi amirali.

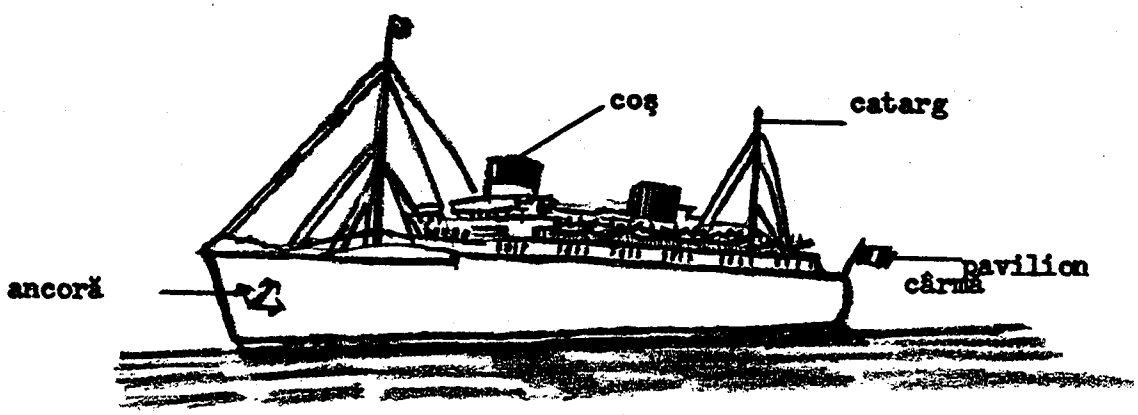


15. Câţiva marinari sunt pe puntea vaporului.
deck

Vapoarele de pasageri au multe punţi.
Marinarii curăţă punţile vaporului.

16. Ofiţerul s'a dus la sala maşinilor.
engine room.

In sala maşinilor este foarte cald.
Mulţi marinari lucrează în sala maşinilor.

17. Fiecare vapor are un coş pentru fum.
stack

Unele vapoare au mai multe coşuri.
Coşurile vapoarelor sunt murdare.



More DLI courses on LiveLingua - Online Language School

18. Fiecare vapor are o <u>cârmă</u>.
rudder.
Cârma vaporului este făcută din metal.
Cârmele vapoarelor sunt părţi importante.

19. Am văzut un vapor sub <u>pavilion</u> american.
colors
Fiecare vapor are un pavilion.
In portul New York intră multe vapoare sub pavilioane străine.

20. Fiecare vapor are două <u>catarge</u>.
mast
Catargul vaporului este făcut deobiceiu din lemn.
Catargul vaporului s'a rupt.

21. Fiecare vapor are o <u>ancoră</u>.
anchor.
O ancoră este deobiceiu foarte grea.
Unele vapoare au două ancore.

22. Pe un vapor sunt multe <u>bărci de salvare</u>.
lifeboat
O barcă de salvare s'a înnecat.
Bărcile de salvare au fost scoborîte pe apă.

23. Fiecare marinar primeşte un <u>colac de salvare</u>.
life preserver.
Colacii de salvare sunt pe paturi.
Pasagerii şi-au pus colacii de salvare.

24. Un vapor are foarte multe <u>cabine</u>.
cabin
Locuesc în cabina No.13
Toţi pasagerii sunt în cabinele lor.

25. Toţi marinarii sunt <u>pe bord</u>.
on board.
Când au căzut bombele, marinarii erau pe bord.
Când e vânt, pasagerilor nu le place să stea pe bord.

26. In rada portului <u>a ancorat</u> un vas de război.
to anchor
Când ajung în port, vapoarele ancorează.
Când vom ancora în port?

27. O <u>geamandură</u> arată o zonă periculoasă.
buoy
Intr'un port sunt multe geamanduri.
Geamandurile au culoarea roşie.

28. In fiecare port este un <u>far</u>.
lighthouse.
Un far are o lumină puternică.
In portul Constanţa sunt două faruri.



More DLI courses on LiveLingua - Online Language School

29. Ancora este legată cu un lanţ.
chain
Lanţul este făcut din inele de fier.
Un vapor are multe lanţuri.

30. Vaporul este legat de mal cu un odgon.
hauser
Odgoanele vapoarelor sunt foarte groase.
Un odgon s'a rupt şi vaporul a pornit în larg.

31. Americanii au multe vase purtătoare de avioane.
aircraft carrier
Un vas purtător de avioane a fost bombardat.
Vasele purtătoare de avioane au un tonaj mare.

32. In Pacific sunt multe vase de linie.
battleship
Vasele de linie au un tonaj foarte mare.
Un vas de linie a fost bombardat.

33. In marina americană sunt multe crucişătoare.
cruiser
Crucişătoarele americane au luptat eroic în războiul mondial.
In portul Monterey a sosit un crucişător.

34. Americanii au foarte multe distrugătoare.
destroyer
In portul Monterey a intrat un distrugător.
Distrugătoarele sunt vase cu tonaj mare.

35. Marina americană are multe torpiloare.
torpedo boat
Torpiloarele au ajuns în apele inamice.
Un torpilor este un vas cu viteză mare.

36. Torpiloarele aruncă torpile.
torpedo
O torpilă este foarte periculoasă.
Torpilele merg cu viteză foarte mare.

37. In portul Constanţa sunt câteva vase puitoare de mine.
mine layer
Un vas puitor de mine are un echipament special.
Apele au fost minate de vase puitoare de mine.

38. Vasele culegătoare de mine au curăţat apele.
mine sweeper
Un vas culegător de mine are un echipament special.
Vasele culegătoare de mine n'au sosit încă.

39. Pe Dunăre sunt multe monitoare.
gunboat
Monitoarele sunt vase mici care au mitraliere.
Un monitor inamic a intrat în apele româneşti.



More DLI courses on LiveLingua - Online Language School

40. Remorcherul a tras vaporul la cheiu.
tugboat
In fiecare port sunt multe remorchere.
Remorcherul este un vas foarte mic.

41. Pasagerii au debarcat dintr'o şalupă.
launch
Pasagerii au fost transportaţi cu o şalupă.
Şalupele sunt vase mici.

42. In portul Brăila sunt multe şlepuri.
barge
Un şlep transportă multă marfă.
Toate şlepurile sunt la mal.

43. Şlepul ăsta are o încărcătură de lemne.
cargo
Unele şlepuri au încărcături foarte mari.
A sosit un şlep cu o încărcătură de cereale.

44. Greutatea vasului se numeşte tonaj.
tonnage
Distrugătoarele sunt vase de tonaj mare.
Unele vase au un tonaj foarte mic.

45. Vasele merg deobiceiu în convoiu.
convoy
Un convoiu de vase a ancorat în portul Constanţa.
Două convoaie de vase s'au întors în port.

46. Prietenul meu are o barcă cu motor.
motorboat
Bărcile cu motor merg foarte repede.
O barcă cu motor este foarte scumpă.

47. Am un prieten care are o barcă cu pânze.
sailboat
Toate bărcile cu pânze sunt în port.
O barcă cu pânze nu merge prea repede.

48. Pe Dunăre este o flotilă de monitoare.
flotilla
Câteva flotile ruseşti au intrat în portul Constanţa.
Flotila de monitoare s'a luptat eroic.

49. America are o flotă foarte mare.
fleet
Comandantul flotei este un amiral.
Flotele americană şi engleză au luptat în Atlantic.

50. Un vapor de pasageri s'a scufundat.
to sink
O barcă cu motor s'a scufundat aproape de mal.



More DLI courses on LiveLingua - Online Language School




Cartnic



Marinari români



More DLI courses on LiveLingua - Online Language School

Paraşutiştii:

1. Fiecare paraşutist are o paraşută.
parachute.
Paraşutele sunt făcute din mătase.
Câteodată paraşuta nu se deschide.

Arma chimică:

2. In războiul întâi mondial, armata germană a întrebuinţat gaze.
poison gas.
Războiul gazelor este foarte periculos.
Armata americană are multe gaze otrăvitoare.

3. Fiecare mască de gaze are un cartuş.
canister.
Cartuşul măştii de gaze trebue să fie foarte curat.
Cartuşele măştilor nu sunt curate acum.

4. Fiecare regiment are o cameră de gaze.
gas chamber.
In camera de gaze, soldaţii fac instrucţie cu masca de gaze.
In camera de gaze sunt câteva măşti de gaze.

Serviciul Sanitar:

5. La fiecare regiment este o infirmerie.
infirmary.
Soldatul Ion Popescu s'a dus la infirmerie.
Infirmeriile au deobiceiu numai câteva paturi pentru bolnavi.

6. Şeful infirmeriei este un medic militar.
army doctor
Medicul militar este un căpitan sau un maior.
Medicii militari au o uniformă specială.

7. Medicul militar este ajutat de infirmieri.
medics.
Infirmierul nostru este un plutonier.
Toţi infirmierii au fost trimişi pe front.

8. O infirmerie mai mare se numeşte un dispensar.
dispensary.
Soldatul Ion Popescu a fost trimis la dispensar.
Toate dispensarele sunt foarte curate.

9. Spitalul militar "Regina Elisabeta" este la Bucureşti.
hospital
In fiecare garnizoană este un spital militar.
Spitalele militare sunt numai pentru militari.



More DLI courses on LiveLingua - Online Language School

10. La fiecare spital militar este un dentist.
dentist.
Dentistul tratează dinţii soldaţilor şi ofiţerilor.
Dentiştii militari sunt totdeauna ofiţeri.

11. Pe front este un post de prim ajutor.
first aid station.
Postul de prim ajutor a fost instalat într'un cort.
Un regiment are câteva posturi de prim ajutor.

12. In oraşul nostru este un spital de campanie.
field hospital.
Spitalul de campanie este lângă front.
Spitalele de campanie au fost bombardate.

13. In război sunt foarte mulţi răniţi.
wounded
Răniţii au fost transportaţi la postul de prim ajutor.
A sosit un transport de 22 de răniţi.

14. Soldatul ăsta are o rană adâncă.
wound
A avut două răni la piciorul drept.
Rana asta nu e prea gravă.

15. Am un prieten care este invalid de război.
invalid
Un invalid de război este respectat de toată lumea.
Toţi invalizii de război au avut o adunare.

16. In războiul al doilea mondial România a avut multe pierderi.
casualties.
Câte pierderi a avut armata germană?
Regimentul nostru a avut multe pierderi.

17. Pe front, răniţii sunt transportaţi pe targă.
stretcher
Tărgile sunt pregătite pentru transportul răniţilor.
In plutonul nostru este numai o targă.

18. Răniţii sunt transportaţi pe brancardă.
litter
Brancardele sunt gata pentru transportat răniţii.
Câte brancarde aveţi în pluton?

19. Doi brancardieri au transportat un rănit.
litter bearer
Brancardierii au muncit foarte mult noaptea trecută.
El este un brancardier curagios.

20. Răniţii sunt transportaţi cu o ambulanţă.
ambulance.
Câteodată o ambulanţă merge foarte repede.
Regimentul nostru a avut două ambulanţe.



More DLI courses on LiveLingua - Online Language School

21. Intr'un spital sunt multe surori de caritate.
nurse
Surorile de caritate sunt foarte drăguţe.
Am cunoscut o soră de caritate foarte tânără.

22. Mulţi soldaţi au murit de tifos.
typhus
Tifosul este o boală foarte periculoasă.
In plutonul nostru au fost puţine cazuri de tifos.

23. Mulţi soldaţi au murit de dizenterie.
dysentery
Dizenteria este o boală periculoasă.
Am avut câteva cazuri de dizenterie.

24. Mulţi soldaţi au murit de pleurezie.
pleuresy
Pleurezia este o boală periculoasă.
Am avut câteva cazuri de pleurezie.

25. Mulţi soldaţi au murit de degerături.
frostbite
Degerăturile sunt foarte periculoase.
Am avut câteva cazuri de degerături.

26. Un soldat a avut o boală venerică.
venereal disease
Bolile venerice sunt foarte periculoase.
Am avut câteva cazuri de boli venerice.

27. Toţi soldaţii merg astăzi la inoculare.
inoculation
Inoculările sunt foarte bune pentru soldaţi.
Câte inoculări ţi-au făcut?

28. Compania noastră a fost în carantină 40 de zile.
quaratine
Nu pot să-l văd pentrucă este în carantină.
Toţi pasagerii de pe vapor sunt în carantină.

29. Fiecare post de prim ajutor are multe medicamente.
medical supply
A sosit transportul de medicamente.
Am terminat medicamentele la postul nostru.

30. Avem 30 de sticle de plasmă sanguină.
blood plasma
I s'a făcut o transfuzie de plasmă sanguină.
Câtă plasmă sanguină aveţi?

31. Avem 100 de pachete de vată.
cotton
Doresc un pachet de vată.
Unde este vata?



More DLI courses on LiveLingua - Online Language School

32. Avem 25 de pachete de tifon.
gauze
Imi trebue un pachet de tifon pentru bandaje.
Nu mai avem tifon în infirmeria noastră.

33. Avem foarte puţine fiole de morfină.
ampule
Unde este fiola de morfină?
Câte fiole de penicilină sunt acolo?

34. Avem foarte puţin antiseptic în plutonul nostru.
antispetic
A sosit transportul de antiseptic.
Antispeticul ăsta este foarte bun.

35. Plutonul a fost trimis la deparazitare.
delousing.
Deparazitarea se face în camera No.13
Nu m'am dus la deparazitare.

36. Toate efectele au fost trimise la etuvă.
disinfector
Etuva noastră nu lucrează bine.
Câte etuve sunt în regimentul ăsta?

37. Medicul chirurg i-a făcut o operaţie uşoară.
surgery
Trebue săi facă o operaţie grea.
Operaţiile se fac în spitalul de campanie.

38. Doctorul şi-a adus trusa cu medicamente.
kit
Trusa cu instrumente este pe masă.
Trusele cu instrumente sunt foarte curate.

Justiţia militară:

39. Codul justiţiei militare este o lege foarte aspră.
Articles of War
El a fost judecat după codul justiţiei militare.
I-au aplicat codul justiţiei militare.

40. A fost judecat de curtea marţială.
court martial
In timpul războiului funcţionează o curte marţială.
Curţile marţiale sunt foarte aspre.

41. El a fost dat în judecată la curtea marţială.
to sue
După accident, m'a dat în judecată.
Il voiu da în judecată pentru asta.



More DLI courses on LiveLingua - Online Language School

42. Mâine va fi un proces interesant la curtea marţială.
trial
Ai pierdut sau ai câştigat procesul?
Câte procese vor fi astăzi la tribunal?

43. Reclamantul a apărut în faţa curţii.
plaintiff
Reclamantul este apărat de un avocat.
Reclamanţii totdeauna cred că au dreptate.

44. Acuzatul a fost adus în faţa curţii.
defendant
Acuzatul a fost apărat de un avocat.
Nu toţi acuzaţii sunt vinovaţi.

45. Procurorul a luat cuvântul.
prosecutor
Procurorul a vorbit aproape o oră.
Procurorii acuză totdeauna.

46. Grefierul a chemat doi avocaţi.
court clerk
Grefierul a citit toate actele.
Grefierii câştigă mulţi bani în România.

47. La procesul ăsta sunt doi martori.
witness
Fiecare martor depune un jurământ.
Martorul ăsta a fost acolo.

48. Acuzatul a mărturisit totul.
to confess
Câteodată, acuzatul nu vrea să mărturisească.
Probabil că va mărturisi totul, pentrucă e vinovat.

49. Acuzatul a fost condamnat la 3 ani închisoare.
to sentence
Sper că nu voiu fi condamnat.
La câţi ani a fost condamnat?

50. Soldatul ăsta este un dezertor.
deserter
In plutonul nostru am avut un dezertor.
Dezertorii sunt împuşcaţi în timpul războiului.

51. Mulţi soldaţi sunt în închisoare.
stockade
In închisoare, soldatul primeşte numai pâine şi apă.
Inchisorile militare sunt pline cu soldaţi.

52. Ion Popescu a fost trimis la carceră.
kind of solitary confinement
O carceră este o cutie de lemn.
Fiecare regiment are două sau trei carcere.



More DLI courses on LiveLingua - Online Language School

53. Am capturat câţiva prizonieri de război.
to capture prisoner of war
Prizonierii de război au fost transportaţi cu autocamionul.
Unde sunt prizonierii de război.

54. Asta este un lagăr de prizonieri.
compound
Comandantul lagărului de prizonieri este un general.
In zona asta sunt multe lagăre de prizonieri.

55. Lângă graniţă este un lagăr de refugiaţi.
refugees.
Este un refugiat din România.
Refugiaţii au fost trimişi la lagăr.

56. Germanii au avut lagăre de concentrare.
concentration camp.
Am văzut un lagăr de concentrare.
In România sunt multe lagăre de concentrare astăzi.

57. Un ofiţer român a fost degradat.
to demote.
Când un ofiţer este degradat, i se rup epoleţii.
Un ofiţer degradat este foarte nefericit.

Comenduirea pieţii:

58. Prizonierul a fost transportat sub escortă.
escort.
O escortă militară s'a prezentat acasă la el.
Prizonierii sunt acum sub escortă.

Preoţi militari:

59. Regimentul 33 Inf. are o capelă militară.
chapel
Capela militară este o biserică militară foarte mică.
Sunt puţine capele militare în România.

60. Fiecare garnizoană are un confesor militar.
chaplain
Confesorul garnizoanei este un căpitan.
Toţi confesorii au fost trimişi pe front.

61. Mulţi soldaţi sunt îngropaţi în cimitirul eroilor.
cemetery.
In Rusia sunt multe cimitire româneşti.
Cimitirul eroilor din Bucureşti este foarte mare.

62. In Parcul Carol este mormântul Eroului Necunoscut.
Unknown Soldier
America are deasemenea un mormânt al Eroului Necunoscut.



More DLI courses on LiveLingua - Online Language School

63. In fiecare an, Românii sărbătoresc Ziua Eroilor.
Memorial Day.
De Ziua Eroilor, mulţi Români se duc la cimitire.
Ziua Eroilor se sărbătoreşte la 40 de zile după Paşti.

Arsenalul Armatei:

64. Arsenalul Armatei este în Bucureşti, pe strada Izvor.
Mulţi soldaţi lucrează la Arsenalul Armatei.
Arsenalele sunt instalaţii militare importante.

65. Fiecare regiment are un atelier.
workshop
In atelierele armatei lucrează militari şi civili.
Sunt ateliere de îmbrăcăminte, de încălţăminte etc..

66. Intr'un atelier se fac reparaţii.
repair; maintenance
Puşca asta are nevoie de reparaţii.
Atelierul de reparaţii este acolo, la dreapta.

67. Armata americană are multe depouri de automobile.
motor pool
In depoul ăsta de automobile sunt câteva camioane.
Depoul de automobile nu este departe de front.

68. In depoul de automobile sunt 24 de jeepuri.
jeep
Comandantul nostru are un jeep foarte bun.
Am venit aici cu jeepul.

69. Toate puştile sunt în depozit.
depot
Lângă satul ăsta este un mare depozit de materiale.
Toate depozitele armatei vor fi bombardate.

Educaţia politică:

70. Fiecare regiment are un locţiitor politic.
deputy to regimental commanding officer
Locţiitorul politic este cel mai important ofiţer în regiment.
Toţi locţiitorii politici sunt comunişti.

71. In fiecare regiment este un ofiţer propagandist.
propagandist
Propagandistul execută ordinele locţiitorului politic.
Toţi propagandiştii sunt comunişti.

72. In fiecare unitate este un agitator.
agitator
Agitatorii învaţă pe soldaţi comunismul.
Toţi agitatorii sunt comunişti.



More DLI courses on LiveLingua - Online Language School

Marele Stat Major:

73. Cartierul General al Armatei este în satul Vlădeni.
Headquarters
Cartierul general a fost ocupat de inamic.
Asta este un ordin dela Cartierul General.

74. Marele Stat Major are mai multe secţii.
section.
Asta este o secţie a Marelui Stat Major.
Comandantul unei secţii din Marele Stat Major este un general.

75. Marele Stat Major are o secţie de operaţii.
operations.
Secţia de operaţii face planurile de război.
Comandantul secţiei de operaţii este un general.

76. Marele Stat Major are o secţie de Mobilizare (Personal)
Personnel Records.
Am fost chemat la Secţia Personalului.
Comandantul secţiei de mobilizare este un general.

77. Marele Stat Major are o secţie de Informaţii.
Intelligence.
Comandantul secţiei de Informaţii este un colonel.
El a fost repartizat la Secţia de Informaţii.

78. Secţia de Informaţii are un Birou de Spionaj (B-2)
Intelligence Corps
Biroul de Spionaj culege informaţii asupra inamicului.
Este un ofiţer din Biroul de spionaj.

79. Secţia de Informaţii are deasemenea un Birou de Contraspionaj.
Counter Intelligence Corps
Este un ofiţer din Biroul de Contraspionaj.
Biroul de Contraspionaj culege multe informaţii.

80. Asearã au fost executaţi doi spioni.
spy
Un spion poate fi un erou pentru ţara lui.
Spionii sunt oameni foarte inteligenţi.

81. Armata noastră a prins câţiva agenţi.
agent.
Agenţii germani au fost foarte activi în Europa.
O femeie poate fi deasemenea un agent.

82. Agenţii fac multe acte de sabotaj.
sabotage
Mulţi soldaţi au murit din cauza actelor de sabotaj.
Un act de sabotaj este foarte periculos.



More DLI courses on LiveLingua - Online Language School

83. Partizanii inamici au omorît câţiva ofiţeri.
guerillas

In Rusia u fost mulţi partizani.
Partizanii inamici au distrus un pod.

84. Ofiţerul ăsta este interpret la Marele Stat Major.
interpreter

Un interpret trebue să vorbească bine o limbă străină.
Am nevoie de doi interpreţi.

85. Soldatul ăsta este un bun tâlmaciu,(interogator)
interrogator

Din plutonul meu au fost aleşi doi tâlmaci (interogatori)
Toţi tâlmacii s'au prezentat la regiment.



Sala de mese.



More DLI courses on LiveLingua - Online Language School

## 7. Organizare şi Simboluri.

### Regimentul de Infanterie:

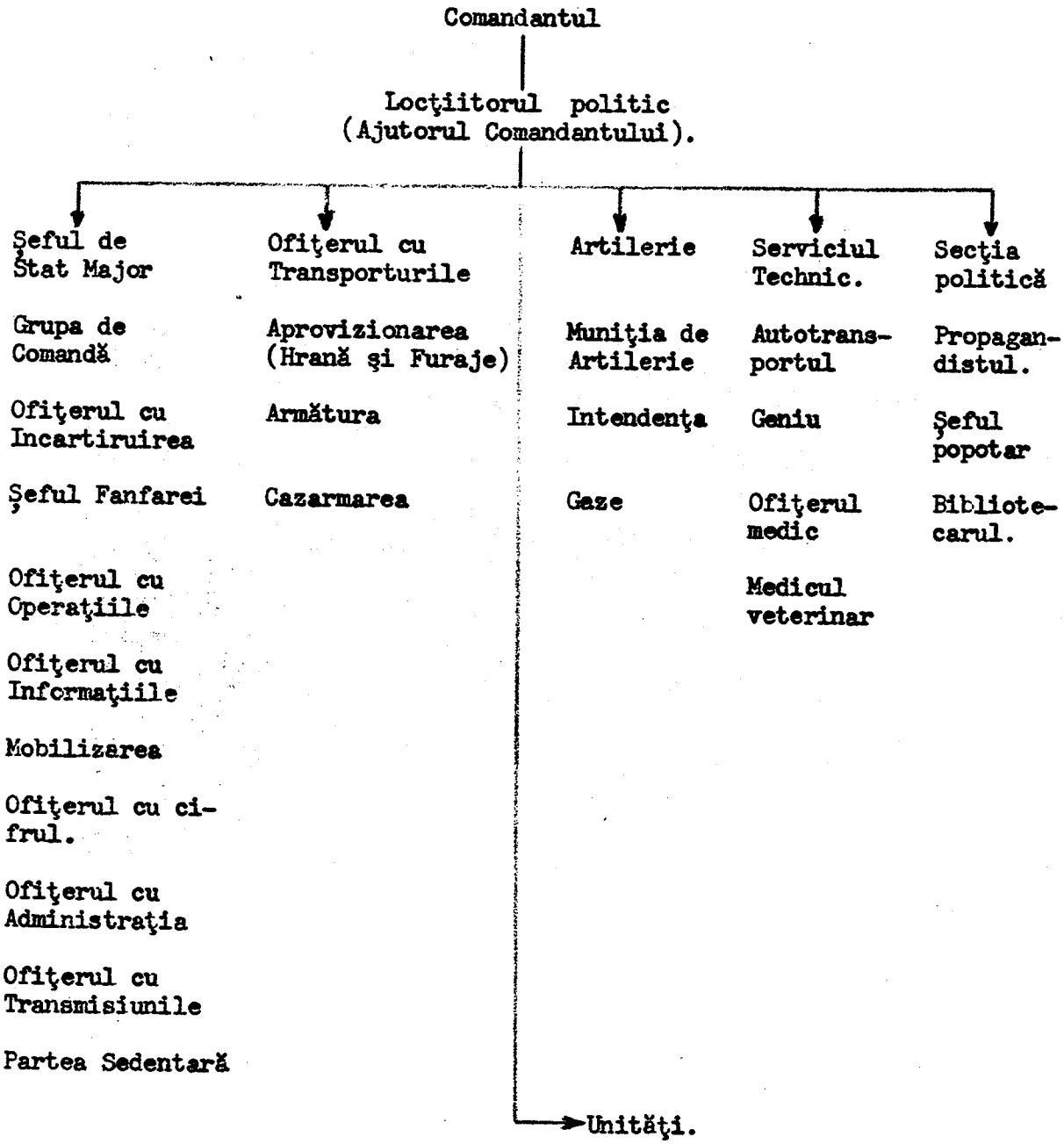




More DLI courses on LiveLingua - Online Language School

1. Ajutorul comandantului este un locotenent colonel.
deputy to regimental commanding officer
Ajutorul comandantului a fost trimis pe front.
Ajutorul comandantului inspectează armamentul.

2. Fiecare regiment are o grupă de comandă.
headquarters section
In grupa de comandă sunt cei mai buni ofiţeri.
Grupele de comandă sunt pe front.

3. Ofiţerul cu încartiruirea a plecat în satul Vlădeni.
billeting
Incartiruirea ofiţerilor se va face în casele cele mai bune.
Unde este ofiţerul cu încartiruirea?

4. El a fost repartizat la partea sedentară.
regimental rear service
Partea sedentară nu este trimisă pe front.
Mulţi soldaţi de la partea sedentară sunt bolnavi.

5. Soldaţii au primit hrana rece pe trei zile.
food, chow
Pe front, soldaţii nu primesc hrană caldă.
Hrana soldaţilor români nu este prea bună.

6. Regimentul nostru are puţin furaj pentru cai.
forage
Hrana animalelor se numeşte furaj.
A sosit un transport de furaj.

7. Ofiţerul cu aprovizionarea este un căpitan.
supply
Aprovizionarea armatei se face foarte greu pe front.
Liniile de aprovizionare au fost tăiate.

8. Ofiţerul cu armătura este un locotenent.
armament
Toată armătura regimentului a fost transportată pe front.
Armătura noastră este foarte veche.

9. Ofiţerul cu cazarmarea este un sublocotenent.
building inspector
Ofiţerul cu cazarmarea a fost chemat la comandant.
Unde este ofiţerul cu cazarmarea?

10. El a fost repartizat la compania depozit.
service company
In compania depozit sunt mulţi meseriaşi.
Compania depozit va repara magazia.

11. Popotarul a fost chemat la comandant.
mess sergeant
Şeful popotar este un ofiţer.
Toţi popotarii sunt la bucătărie acum.



More DLI courses on LiveLingua - Online Language School

12. La popota ofiţerilor lucrează trei bucătari.
officers' mess cook
Doi bucătari s'au îmbolnăvit astăzi.
Popotele ofiţerilor sunt numai pentru ofiţeri.

13. Bibliotecarul nostru este un locotenent.
librarian
Bibliotecarul a fost chemat la Comandant.
Bibliotecarii sunt la popotă acum.

Simboluri:

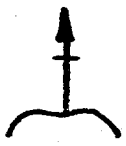

Pluton

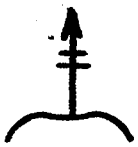

Companie

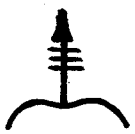

Batalion.



Coloană de Infanterie



Coloană de Tancuri



Coloană de Tancuri şi Infanterie



More DLI courses on LiveLingua - Online Language School

## 8. Serviciul interior.

1. La fiecare instalaţie militară este o gardă.
guard

Acum garda s'a dus la masă.
Toate gărzile sunt la instrucţie.

2. Garda locueşte în corpul de gardă.
guardhouse

Deobiceiu, corpul de gardă este o clădire mică.
Corpurile de gardă sunt lângă poarta regimentului.

3. Un soldat din gardă este o santinelă.
sentinel, sentry

Intr'o instalaţie militară sunt multe santinele.
Toate santinelele sunt înarmate.

4. Santinela este acum în post.
post

Postul No.1 este totdeauna la poarta regimentului.
In regimentul nostru sunt 22 de posturi.

5. Câteodată, într'un post, este o gheretă.
sentry box.

Gheretele santinelelor sunt făcute din lemn.
O gheretă este foarte mică.

6. Santinela păzeşte proprietatea militară.
to watch

Trebue să păzeşti clădirea şi depozitul ăsta.
Santinela n'a păzit bine şi cineva a furat câteva arme.

7. Fiecare santinelă are un consemn general.
general order.

Toate santinelele cunosc consemnele generale.
Consemnul general nu se schimbă niciodată.

8. Câteodată, o santinelă are un consemn particular.
special order.

Consemnele particulare se schimbă la fiecare post.
Santinela asta n'a ştiut consemnul particular.

9. In fiecare gardă este un caporal de schimb.
corporal of the guard

Caporalul de schimb poate fi un sergent.
Caporalii de schimb sunt soldaţi foarte buni.

10. La ora 9 a intrat în post schimbul No.2.
relief

Toate schimburile sunt gata.
Unde este schimbul No.1?



More DLI courses on LiveLingua - Online Language School

11. Când cineva se apropie, santinela îl somează.
to challenge

L-am somat de trei ori, dar nu s'a oprit.
După ce l-am somat, am tras.

12. După ce l-a somat, santinela a strigat: "Inaintează şi dă-ţi parola".
password

Toate santinelele trebue să cunoască parola.
Parola se schimbă în fiecare zi.

13. O santinelă a părăsit postul.
to quit; to abandon

Santinela nu are voie să părăsească postul.
Unitatea noastră a părăsit poziţia.

14. Ofiţerul de zi inspectează santinelele.
officer on duty

Ofiţerul de zi se schimbă în fiecare zi.
Ofiţerii de zi poartă o diagonală specială.

15. Ofiţerul de rond inspectează toate instalaţiile militare.
officer of the day

Ofiţerul de rond este deobiceiu un maior.
Ofiţerii de rond se schimbă în fiecare zi.

16. Camaradul meu a intrat de gardă.
to take charge

Intru de gardă la ora 9.
Cred că voiu intra de gardă la ora 12.

17. Câteodată santinelele fac de corvoadă.
fatigue duty

Soldaţilor nu le place corvoadă.
El este de corvoadă la bucătărie.

18. La corvoadă, soldaţii poartă uniforma de lucru.
fatigues

Uniforma mea de lucru este foarte murdară.
Nu-mi place uniforma de lucru.

19. Caporalul de schimb a instruit santinelele.
to brief

Comandantul instrueşte o patrulă.
Colonelul instrueşte câţiva ofiţeri despre misiunea lor.

20. Comandantul a dat instrucţiuni noi.
instruction

Nu cunosc noile instrucţiuni ale colonelului.
Ce instrucţiuni noi avem astăzi?

21. In afişier sunt câteva instrucţiuni noi.
bulletin board

Fiecare companie are un afişier.
In toate afişierele sunt ordine noi.



More DLI courses on LiveLingua - Online Language School



De gardă. Schimbul următor.

22. Ion Popescu a fost concentrat.
to recall
Toţi tinerii între 23 şi 25 de ani au fost concentraţi.
Cred că voiu fi concentrat foarte curând.

23. Ion Popescu a primit ordin de concentrare.
to get recall order
Ieri am primit ordinul de concentrare.
Nu mi-a venit încă ordinul de concentrare.

24. Contingentul 1940 a primit ordin de concentrare.
class (age group)
Ce contingent eşti Dumneata?
Câte contingente au fost concentrate?

25. Ion Popescu a ajuns la poarta regimentului.
gate
La poarta regimentului este o santinelă.
Porţile regimentului sunt închise noaptea.



More DLI courses on LiveLingua - Online Language School

26. Ion Popescu a intrat în curtea regimentului.
yard

Curtea regimentului este foarte curată.
Curţile regimentelor sunt foarte mari.

27. Ion Popescu s'a prezentat la Biroul Mobilizării.
Personnel Records Office

La fiecare regiment este un birou al mobilizării.
Comandantul biroului mobilizării este un căpitan.

28. Numele lui Ion Popescu a fost trecut în foaia matricolă.
service record

S'au pierdut foile matricole.
Toate foile matricole sunt aici.

29. Ion Popescu a fost repartizat la Compania a 2-a.
to assign

Am fost repartizat la un regiment de pioneri.
La ce companie ai fost repartizat?

30. La Companie, el a primit o tăbliţă de metal.
tag

El poartă tăbliţa la gât.
Unde sunt tăbliţele soldaţilor?

31. Tăbliţele au fost la magazia de efecte, pe un raft.
bin

Pe rafturi sunt multe efecte.
Măştile de gaze sunt pe raftul din dreapta.

32. Pe o uşă a fost scris:"Intrarea interzisă"
off limits

Când un soldat vede Intrarea interzisă, el nu intră acolo.
Pe un câmp de mine nu scrie Intrarea interzisă.

33. La companie, numele lui a fost trecut într'un tabel.
roster

Pe tabelul Companiei a 2-a sunt 330 de soldaţi.
Sunt toate tabelele Companiei aici?

34. Ion Popescu a întâlnit mulţi camarazi.
buddy; comrade

Am un camarad bun în grupa mea.
Cei doi soldaţi sunt camarazi buni.

35. Ion Popescu a primit raţia de ţigări.
ration

Toţi soldaţii şi-au primit raţiile de ţigări?
Raţia de ţigări este de 10 ţigări pe zi pentru fiecare soldat.

36. Acum, Ion Popescu citeşte regulamentul.
regulations

Armata română are multe regulamente.
Toate regulamentele sunt la bibliotecă.



More DLI courses on LiveLingua - Online Language School

37. In fiecare dimineaţă, Ion Popescu merge la educaţie fizică.
confidence course
Lui Popescu nu-i plac exerciţiile de educaţie fizică.
Toţi elevii fac educaţie fizică în liceu.

38. La ora 11,30 Ion Popescu merge la raportul companiei.
daily report
După raportul companiei, soldaţii sunt liberi.
La raportul companiei toţi soldaţii şi toţi ofiţerii sunt prezenţi.

39. Plutonierul citeşte condica de ordine la raport.
daily report book.
In condica de ordine la raport sunt multe ordine noi.
Furierul nu găseşte condica de ordine la raport.

40. Un soldat se plânge căpitanului că mâncarea nu este bună.
to complain
Un soldat bun nu se plânge niciodată.
Ofiţerii se plâng că soldele sunt prea mici.

41. In cancelaria comandantului este un drapel.
banner; standard.
Drapelul regimentului a fost pe front.
Drapelele regimentelor sunt păzite de santinele.

42. Ion Popescu a primit o misiune periculoasă.
assignement; mission; task
Misiunea noastră a fost să ocupăm o poziţie inamică.
Misiunea batalionului este să ocupe satul Vlădeni.

43. Ion Popescu lucrează astăzi într'o echipă de corvoadă.
detail
El lucrează într'o echipă de spălat geamurile.
Două echipe curăţă armamentul companiei.

44. In regimentul nostru este o spălătorie.
laundry
Multe regimente din armata română nu au spălătorii.
In Bucureşti sunt multe spălătorii.

45. Pe fiecare armă este o etichetă.
card
Am scris numele meu pe eticheta asta.
Etichetele sunt făcute din carton.

46. O puşcă are multe piese.
piece
Trăgaciul este o piesă foarte importantă.
Toate piesele puştii trebue să fie curate.

47. Ion Popescu a fost chemat la biroul adjutantului.
adjutant
Adjutantul nostru este un locotenent.
Adjutanţii lucrează în biroul colonelului.



More DLI courses on LiveLingua - Online Language School

48. Ion Popescu este într'un grup de puşcaşi.
group
Grupurile de puşcaşi au ocupat poziţia inamică.
Câteva grupuri de puşcaşi sunt într'o pădure.

49. Comandantului grupului este un conducător.
leader
Conducătorul grupului nostru este un om foarte bun.
Toţi conducătorii au fost răniţi în luptă.

50. Armele au fost acoperite cu o foaie de cort.
canvas
Când plouă, armele sunt acoperite cu o foaie de cort.
Foile de cort sunt în magazia de efecte.

51. Ion Popescu a fost transferat la un alt regiment.
to transfer
Camaradul meu a fost tranferat dela artilerie la aviaţie.
Ofiţerul ăsta a fost transferat dela Şcoala de Ofiţeri.

52. Ion Popescu a fost detaşat la Biroul Mobilizării.
to detach
Vreau să fiu detaşat la Biroul Adjutantului.
El va fi detaşat la un alt birou.

53. Ion Popescu a fost ataşat la plutonul de puşcaşi.
to attach
El va fi ataşat la compania noastră.
Batalionul va ataşa un ofiţer la compania noastră.

54. Ion Popescu este curierul companiei.
messenger, courier
Compania noastră are doi curieri.
Curierul companiei este un soldat tânăr.

55. Curierul transportă documente şi mesaje.
document message
Astăzi am primit câteva mesaje.
Prizonierul ăsta are documente importante.

56. Astăzi, Ion Popescu este sergent de zi.
company runner
Sergenţii de zi au fost chemaţi de ofiţerul de serviciu.
Sergentul de zi este la bucătărie.

57. Ion Popescu este planton în dormitor.
fire watch
Sunt plantonul schimbul No.2.
Plantoanele nu au voie să doarmă.

58. După raportul companiei, soldaţii au liber.
retreat
Când am liber, citesc o carte.
Miercuri după masă, soldaţii au liber.



More DLI courses on LiveLingua - Online Language School

59. Când soldaţii au liber, se duc la clubul soldaţilor.
dayroom
La club, soldaţii citesc, discută sau joacă cărţi.
Toţi soldaţii s'au dus la club.

60. La club, soldaţii citesc Buletinul Armatei.
bulletin
Buletinul Armatei este o revistă.
Buletinele sunt pe masă.

61. In curtea regimentului sunt multe vehicole.
vehicle
Vehicolele militare trebue să fie curate.
Am văzut multe vehicole militare pe stradă.

62. Ion Popescu a primit o alocaţie de chirie.
allowance
Ofiţerii primesc multe alocaţii pentru hrană, chirie etc.
N&am primit alocaţia pe luna asta.

63. Familia lui Ion Popescu primeşte o alocaţie de familie.
allotment
Ce alocaţie de familie are soţia D-tale?
Alocaţiile de familie sunt nu prea mari.

64. Ion Popescu s'a îmbrăcat cu echipamentul de campanie.
field equipment
Echipamentul de campanie este la magazie.
In războiu, ofiţerii poartă echipament de campanie.

65. In plutonul lui Ion Popescu sunt doi codaşi.
straggler
Camaradul meu este totdeauna codaşul plutonului.
Câţi codaşi aţi avut în marş?

66. Plutonul a plecat în marş.
hike
Câteodată, soldaţii pleacă în marş de noapte.
Când soldaţii sunt în marş, ei au echipamentul de campanie.

67. Patrula a arestat un refugiat.
to arrest
Doi soldaţi au fost arestaţi şi trimişi la Comenduire.
A fugit din cazarmă şi va fi arestat.

68. Ion Popescu a fost desconcentrat după 30 de zile.
to be discharged
Contingentul 1940 a fost desconcentrat.
Cred că voiu fi desconcentrat săptămâna viitoare.

69. România a mobilizat toate trupele.
to mobilize
Ion Popescu a fost mobilizat.
Toate contingentele au fost mobilizate.



More DLI courses on LiveLingua - Online Language School

## 9. Forme de teren şi citirea hărţilor.

1. Fiecare ofiţer în armata română are o hartă.
   map.
   Aici pe perete este harta României.
   Aici pe masă sunt câteva hărţi.

2. Am făcut schiţa satului Vlădeni.
   drawing
   Această schiţă nu este prea bună.
   Câte schiţe ai făcut?

3. Prizonierul ăsta are un crochiu al câmpului de mine.
   sketch
   Ion Popescu a găsit un crochiu!
   Crochiurile astea nu sunt prea clare.

4. Sublocotenentul Ionescu desenează harta României.
   to draw
   Vreau să desenez harta Statelor Unite.
   Câte hărţi ai desenat până acum?

5. Eu desenez o schiţă pe o hârtie de calc.
   tracing paper
   Am o bucată de hârtie de calc.
   Hârtia de calc este aici pe masă.

6. Am aici o fotografie aeriană.
   photomap
   Avioanele noastre au luat fotografii aeriene.
   Fotografia asta aeriană nu este prea clară.

7. Fiecare hartă are o scară.
   scale.
   Harta asta are scara 1:250.000
   Fac o hartă la scara de 1:1.000.000

8. Câteodată, o hartă are şi o scară grafică.
   graphic scale
   Ce scară grafică are harta asta?
   Câte scări grafice sunt pe harta asta?

9. Pe o hartă sunt multe simboluri.
   symbols
   Simbolurile pe harta asta nu sunt prea clare.
   Ce simbol este pentru un drum?

10. Simbolurile formează legenda hărţii.
    legend
    Legenda este jos, în partea stângă.
    Nu toate legendele sunt la fel.



More DLI courses on LiveLingua - Online Language School

Simboluri:

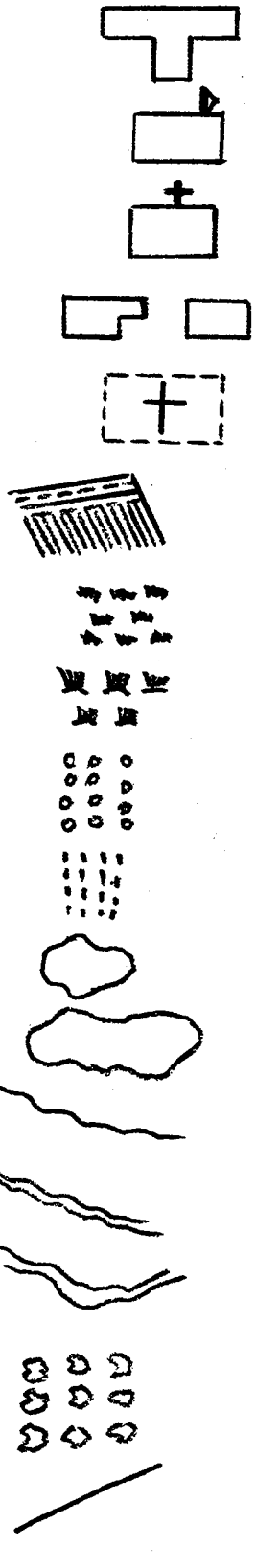

stâlp de telefon, stâlpi de telefon
telephone pole

şcoală, şcoli
school

biserică, biserici
church

clădire, clădiri
building

cimitir, cimitire
cemetery

cultură, culturi
farmland

păşune, păşuni
grassland

mlaştină, mlaştini
swamp

livadă, livezi
orchard

podgorie, podgorii
vineyard

baltă, bălţi
pond

lac, lacuri
lake

pârâu, pârâuri
river; creek

râu, râuri
stream; river

fluviu, fluvii
river

pădure, păduri
woods

potecă, poteci
trail



More DLI courses on LiveLingua - Online Language School



cărare, cărări
path



drum, drumuri
road

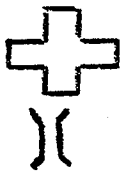

spital, spitaluri
hospital

pod, poduri
bridge



linie ferată, linii ferate; cale ferată, căi ferate
railroad



tunel, tuneluri
tunnel

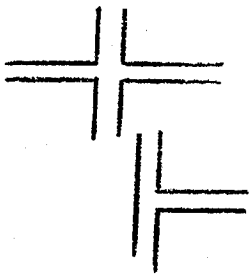

încrucişare, încrucişări
crossroad

răscruce, răscruci
road junction

Forme de teren:
terrain features

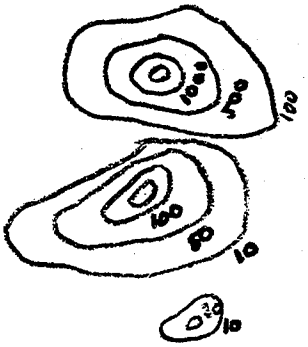


munte, munţi
mountain

deal, dealuri
hill

movilă, movile
knoll




vârf, vârfuri; pisc, piscuri
peak




creastă, creste; culme, culmi
ridge

coastă, coaste; versant, versanturi
slope

cotă, cote
hill number



More DLI courses on LiveLingua - Online Language School

curbă de nivel, curbe de nivel
contour line




prăpastie, prăpăstii
chasm

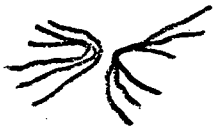

şea, şei
saddle



vale, văi
valley



bazin, bazinuri
basin




săpătură, săpături
draw



umplutură, umpluturi
fill



luminiş, luminişuri
clearing

defileu, defileuri
defile

pas, pasuri
pass

cascadă, cascade
waterfall

izvor, izvoare
spring

deşert, deşerturi
desert

dună de nisip, dune de nisip
dune



More DLI courses on LiveLingua - Online Language School

ghețar, gheţari
glacier

torent, torente
torrent

pantă, pante
grade

cotitură, cotituri
curve, turn

baraj, baraje; stăvilar, stăvilare
dam dam

albie, albii
river bed

canal de irigaţie, canale de irigaţie
irrigation ditch

liziera pădurii
forest edge

tufiş, tufişuri
bushes

teren accidentat, terenuri accidentate
rough terrain

canal, canaluri, canale
chanel

podeţ de zid, podeţe de zid
culvert

râpă, râpe
ravine

citirea hărţilor
map reading

coordonate
coordinates

elevaţie
elevation

pătrat, pătrate
square



More DLI courses on LiveLingua - Online Language School

**orizont**
horizon

**azimut**
azimuth

**a orienta**
to orient

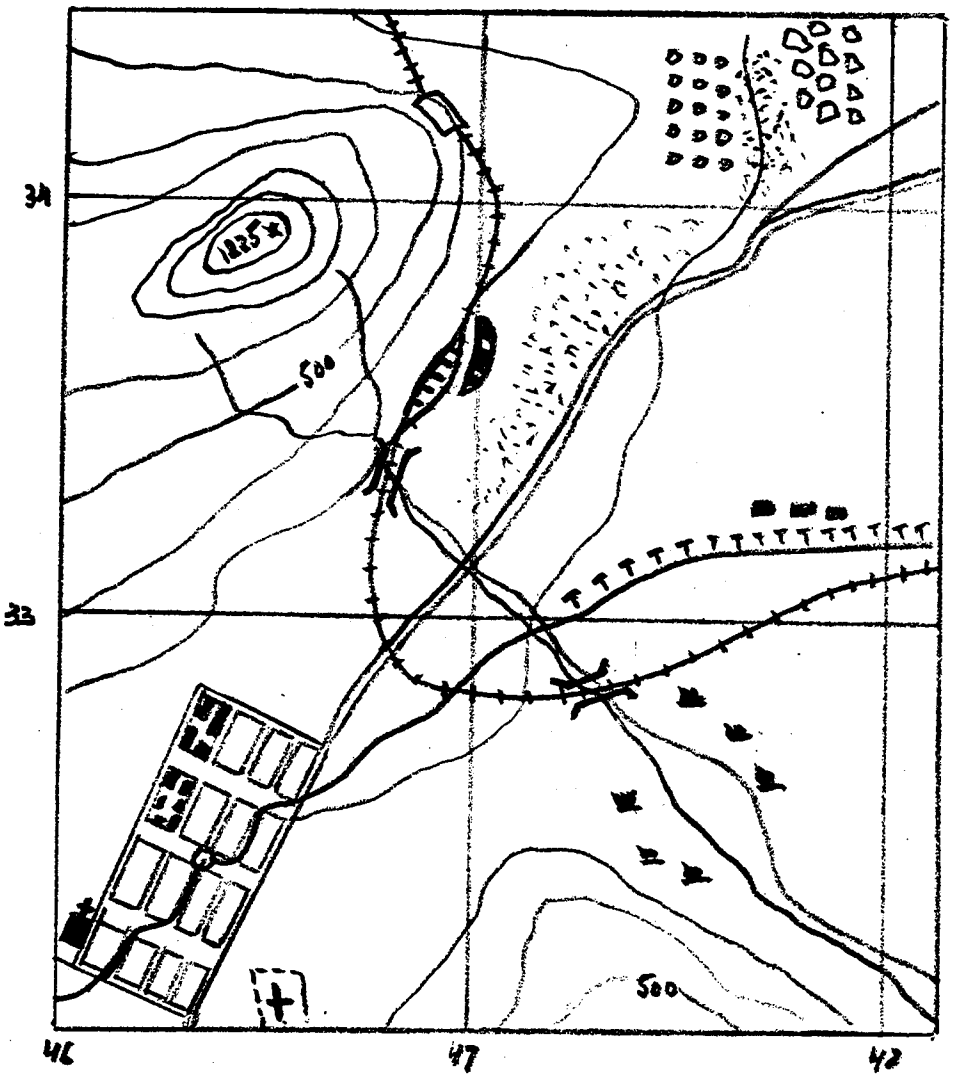




More DLI courses on LiveLingua - Online Language School

## 10. Manevre.

1. Compania noastră va pleca la manevre.
maneuver; exercise
Manevrele vor avea loc în Nordul Moldovei.
Toţi ofiţerii vor pleca la manevre.

2. Soldaţii îşi vor lua paturile de campanie.
cots
Un pat de campanie este foarte mic.
Paturile de campanie sunt foarte curate.

3. Incheietorul plutonului este un subofiţer.
platoon sergeant
Plutonul nostru are un încheietor.
Toţi încheietorii plutoanelor sunt prezenţi.

4. Trupele noastre sunt în bivuac.
bivouac
Bivuacul trupelor este într'o pădure.
In bivuac, soldaţii dorm în corturi.

5. Trupele sunt în cantonament în satul Vlădeni.
camp
Soldaţii sunt în cantonament acum.
Toţi ofiţerii sunt în cantonament.

6. Pe linia frontului este un regiment de infanterie.
front line, line of battle
Linia frontului trece prin satul Vlădeni.
Compania a 3-a a fost trimisă pe linia frontului.

7. Regimentul de infanterie are trei eşeloane.
echelons
Am un camarad în eşelonul al doilea.
Toate eşeloanele sunt gata de luptă.

8. Primul eşelon este avangarda regimentului.
outpost
Nu-mi place să fiu în avangardă.
Avangărzile au fost instalate pe poziţie.

9. Eşelonul al doilea este pe linia principală de rezistenţă.
main line of resistance
Linia principală de rezistenţă trece prin satul Vlădeni.
Compania a fost instalată pe linia principală de rezistenţă.



More DLI courses on LiveLingua - Online Language School

10. Eşelonul al treilea este în rezervă.
reserve

Rezerva batalionului nostru este la dreapta.
Asta este o companie de rezervă.

11. Camaradul meu a fost trimis la postul de observaţie.
observation post

Posturile de observaţie sunt într'o pădure.
Câte posturi de observaţie sunt la compania voastră?

12. Căpitanul a raportat maiorului situaţia.
to report

Maiorul a raportat colonelului situaţia.
Raportează colonelului situaţia.

13. Punctul de întâlnire al patrulei este la liziera pădurii.
rallying point

Un soldat n'a ajuns la punctul de întâlnire.
Punctul de întâlnire este pe malul râului.

14. Căpitanul a trimis o patrulă de recunoaştere.
reconnaissance

Am făcut o recunoaştere.
Doi soldaţi nu s'au întors din recunoaştere.

15. Plutonul nostru este în apărare sau defensivă.
defense defense

Forţele armate române sunt în apărare.
Defensiva a fost pregătită cu mult înainte.

16. Soldaţii au construit amplasamente pentru arme.
emplacement

Mitralierele au fost instalate în amplasamente.
Amplasamentul mitralierei este o groapă mică.

17. Soldaţii au făcut parapete din saci cu nisip.
parapet

Am acoperit parapetul cu iarbă.
Amplasamentul ăsta n'are parapet.

18. Soldaţii construesc amplasamente cu lopeţile.
shovels

Fiecare soldat are o lopată.
Lopata soldatului nu este prea mare.

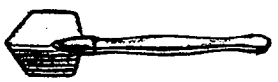

lopată

19. Câteodată, soldaţii întrebuinţează târnăcoapele.
pickmattocks

Târnăcopul este bun, când terenul este pietros.
La compania noastră sunt cinci târnăcoape.



More DLI courses on LiveLingua - Online Language School

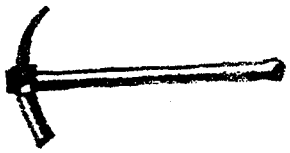

târnăcop

20. Câteodată, soldaţii întrebuinţează un topor.
axe

La compania noastră sunt câteva topoare.
Topoarele sunt la parcul de materiale.



topor

21. Soldaţii construesc adăposturi întărite.
bunkers

Adăposturile întărite sunt gata.
Trupele noastre sunt în adăposturi.

22. Câteodată, soldaţii construesc cazemate.
casemates, pillboxes

Linia Maginot în Franţa are multe cazemate.
Plutonul nostru este într'o cazemată.

23. La compania noastră sunt doi dispăruţi.
missing

Camaradul meu este dispărut.
Doi soldaţi din plutonul de recunoaştere sunt dispăruţi.

24. Pe front sunt multe depozite de materiale.
supply dump

Depozitul de materiale nu este departe de compania noastră.
Avem un depozit de materiale la cota 333.

25. Zona de luptă este într'un lanţ de munţi.
combat zone

Generalul inspectează zona de luptă.
In zona de luptă sunt multe trupe.

26. Trupele noastre sunt în ofensivă acum.
offense

Ofensiva a început la ora 16.
Când trupele nu sunt în defensivă, sunt în ofensivă.

27. Trupele noastre au început atacul.
attack

Atacurile inamicului au fost puternice.
După atac, trupele noastre s'au odihnit.

28. Obiectivul companiei noastre a fost cota 333.
objective

Toate companiile şi-au atins obiectivele.
Avem trei obiective de ocupat.



More DLI courses on LiveLingua - Online Language School

29. Plutonul al doilea a caturat obiectivul.
to capture
Compania noastră a caturat mulţi prizonieri.
Cred că vom captura obiectivul.

30. Baza de plecare este la liziera pădurii.
line of departure
Trupele au fost instalate pe baza de plecare.
Trupele au pornit de pe baza de plecare la ora 5 a.m.

31. Zona de acţiune a plutonului nostru este între pădure şi malul râului.
zone of action
Avem o zonă de acţiune foarte mare.
Zona noastră de acţiune este într'un teren foarte accidentat.

32. Trupele noastre înaintează spre inamic.
to advance
Trupele noastre înaintează sub foc greu de artilerie.
Din cauza focului de artilerie, n'am putut să înaintăm.

33. La liziera pădurii am făcut contactul cu ianmicul.
contact
Am înaintat 2 Km. şi încă n'am făcut contact cu inamicul.
Contactul cu inamicul a fost foarte sângeros.

34. Imediat după contact, plutonul nostru s'a desfăşurat.
to deploy
Imediat ce vom lua contactul cu inamicul, ne vom desfăşura.
Compania noastră s'a desfăşurat imediat.

35. Ne-am desfăşurat în linie de trăgători.
skirmish line
Grupa noastră s'a desfăşurat în linie de trăgători.
Am înaintat prin pădure în linie de trăgători.

36. In atac, o grupă trage şi o grupă înaintează prin salturi.
maneuvering
Am capturat obiectivul din trei salturi.
Am ajuns la drum prin salturi.

37. După atac, trupele noastre au trecut la asalt.
assault
Asaltul a ţinut trei ore şi a fost foarte sângeros.
In asalt, am pierdut mulţi oameni.

38. In asalt, soldaţii luptă corp la corp cu inamicul.
hand-to-hand
Lupta corp la corp este cea mai grea.
Mulţi soldaţi mor în lupta corp la corp.

39. Am cucerit obiectivul printr'o acţiune de şoc.
shock action
Acţiunea de şoc a avut succes.
Acţiunile de şoc sunt foarte periculoase.



More DLI courses on LiveLingua - Online Language School

40. După asalt, mulţi soldaţi inamici se predau.
to surrender
Un batalion inamic s'a predat trupelor noastre.
Inamicul nu vrea să se predea.

41. Plutonul nostru şi-a îndeplinit misiunea.
to accomplish
Patrula de recunoaştere şi-a îndeplinit misiunea.
N'am putut să-mi îndeplinesc misiunea.

42. După atac, trupele noastre au curăţat terenul.
to mop up
Acţiunea de curăţirea terenului este foarte periculoasă.
Când soldaţii curăţă terenul, ei întâlnesc multe curse.

43. Trupele noastre au făcut o pătrundere în liniile inamice.
penetration
Pătrunderea s'a făcut pe coasta muntelui.
După o serie de pătrunderi, inamicul s'a predat.

44. După o pătrundere, inamicul trece la contraatac.
counterattack
Contraatacul inamicului a fost foarte puternic.
După multe contraatacuri, inamicul s'a predat.

45. Inamicul a adus multe trupe de întărire.
reinforcement
Trupele de întărire au intrat în luptă.
Au sosit trupele de întărire.

46. După un atac, vin alte unităţi de schimb.
relief units
A fost transferat la o unitate de schimb.
Unităţile de schimb au intrat în luptă.

47. Pe câmpul de luptă, un soldat trebue să aibă un adăpost.
cover
In tranşee, soldaţii au adăpost bun.
Coasta dealului este un adăpost bun.

48. Un soldat trebue să aibă o acoperire.
concealment
Un copac este câteodată o acoperire bună.
Grupa noastră a înaintat fără acoperire.

49. Acoperirea protejează pe soldat în contra focului inamic.
to protect
Sunt bine protejat de o stâncă mare.
In groapa asta voiu fi bine protejat.

50. Inamicul a făcut o perdea de fum.
smoke screen
Grupa noastră a trecut printr'o perdea de fum.
Am făcut câteva perdele de fum de-a-lungul frontului.



More DLI courses on LiveLingua - Online Language School

51. Mitraliera este aşezată într'o poziţie defilată.
defiladed position

Am înaintat printr'o poziţie defilată.
Pe front, am găsit câteva poziţii defilate.

52. Am capturat un convoiu de camioane prin ambuscadă.
ambush

Acţiunea de ambuscadă este periculoasă pentru inamic.
Am fost într'o patrulă de ambuscadă.

53. La un atac aerian, grupa se împrăştie imediat.
to disperse

Am văzut un avion inamic, însă nu ne-am împrăştiat.
Ne-am împrăştiat fiecare unde am putut.

54. Compania noastră a trimis un cercetaş înainte.
scout

Cercetaşul nostru este un bun trăgător.
Avem doi cercetaşi înainte.

55. Trupele noastre au ajuns în zona de adunare.
assembly zone

Zona de adunare nu este prea departe de front.
Multe regimente au fost concentrate în zona de adunare.

56. Trupele sunt în marş de apropiere.
approach

Marşul de apropiere l-am făcut în două ore.
Inaintea marşului de apropiere merge avangarda.

57. Inapoia marşului de apropiere este ariergarda.
rear unit

Ariergărzile noastre au fost capturate de inamic.
Grupa noastră este în ariergardă.

58. Trupele noastre sunt în urmărirea inamicului.
pursuit

Urmărirea inamicului se face greu din cauza terenului accidentat.
Compania noastră are misiunea de urmărirea inamicului.

59. Inamicul a început să se retragă.
to withdraw

După atacul ăsta, cred că inamicul se va retrage.
Inamicul s'a retras într'o poziţie defilată.

60. Ura! Am învins inamicul.
to defeat

America a învins Germania şi Japonia în războiul al doilea.
Germania n'a putut să învingă America.

61. Trupele noastre sunt în zona de apărare.
defense zone

Zona noastră de apărare este foarte mare.
Nu sunt trupe prea multe în zona de apărare.



More DLI courses on LiveLingua - Online Language School

62. Armata americană are cadre bine pregătite.
cadre
El este în cadrele ofiţerilor inferiori.
Mulţi caporali au intrat în şcoala de cadre.

63. Pe front am avut organizare şi echipament bun.
outfit outfit
Organizarea este foarte importantă în timpul războiului.
Soldaţii români n'au avut echipament prea bun.

64. Un soldat bun se supune ordinelor superiorilor.
to obey
Comandantul nostru nu vrea să se supună ordinelor.
Totdeauna mă supun ordinului.

65. Am primit ordinul să mă prezint la regiment.
to get orders
Soldatul primeşte şi execută ordinele.
Am primit multe ordine astăzi.

66. In război, soldatul înfruntă multe pericole.
to face
Am înfruntat multă mizerie în războiu.
A înfruntat inamicul şi a fost decorat.

67. Furierul a plecat şi a venit un înlocuitor.
replacement
Inlocuitorul furierului este foarte bun soldat.
Toţi înlocuitorii sunt la sala de mese.

68. Comportarea ofiţerilor a fost din cele mai bune.
conduct
Subofiţerii au avut o comportare excelentă.
Trăgătorii au avut o comportare foarte bună.

69. Efectele au fost trimise la reformă.
salvage dump
Multe arme sunt trimise la reformă.
La reformă, multe arme sunt reparate.

70. Mitraliera asta are un pivot.
pivot
Pivotul mitralierei este făcut din fier.
Pivoturile sunt stricate.

71. Astăzi sunt mulţi Români în străinătate.
overseas, abroad
Mulţi ofiţeri români s'au refugiat în străinătate.
Mulţi prizonieri români sunt în străinătate.

72. A fost înaintat căpitan prin decret regal.
warrant
Decretul de avansare a fost publicat în Monitorul Oficial.
Regele a semnat decretul de avansări în armată.



More DLI courses on LiveLingua - Online Language School

73. In război, arma <u>de bază</u> este infanteria.
basic
Instrucţia de bază este mânuirea armei.
Atacul de bază a fost la aripa stângă.

74. Marina inamică a ordonat <u>blocada</u> Angliei.
blockade
Blocada Angliei nu este posibilă.
Americanii vor să facă blocada Chinei.

75. Două mitraliere trag <u>focuri încrucişate</u>.
crossfire
Focurile încrucişate sunt foarte periculoase.
Am trecut printr'un foc încrucişat.

76. Patrulele noastre <u>s'au infiltrat</u> în liniile inamice.
to infiltrate
Am primit ordin să mă infiltrez în liniile inamicului.
Cred că mă voiu putea infiltra în liniile inamice.

77. In armată, ordinele merg pe <u>cale ierarhică</u>.
chain of command
"Raportează asta pe cale ierarhică".
Vreau să trimit ordinul ăsta pe cale ierarhică.

78. Am primit un ordin <u>cu caracter confidenţial</u>.
restricted
Multe ordine sunt cu caracter confidenţial.
Am citit ordinul cu caracter confidenţial.

79. Inamicul a <u>descoperit</u> poziţiile noastre.
to uncover; to discover
Soldatul ăsta a descoperit o patrulă inamică.
Eu am acoperit tunul şi el l-a descoperit.

80. După o luptă grea, soldaţii <u>se odihnesc</u>.
to rest
După lupta asta, ne-am odihnit două zile.
După ce ne-am odihnit, am pornit mai departe.

81. Mi-am <u>împachetat</u> lucrurile şi am plecat.
to pack
Trebue să-mi împachetez toate hainele.
El nu vrea să-şi împacheteze lucrurile.

82. Inamicul a cerut un <u>armistiţiu</u>.
truce, armistice
In timpul armistiţiului, au încetat ostilităţile.
Soldaţii sunt foarte fericiţi, când inamicul cere armistiţiu.



More DLI courses on LiveLingua - Online Language School

83. Ruşii au arestat doi civili germani.
to arrest
Poliţia a arestat câţiva criminali.
Ei vor fi arestaţi în curând.

84. Armata română întrebuinţează cartuşe de manevră la manevre.
blank
Cartuşele de manevră nu sunt periculoase.
Aici este lada cu cartuşe de manevră.

85. Campania din Coreea s'a terminat.
campaign
In 1912, România a făcut o campanie împotriva Bulgariei.
O campanie este un război foarte scurt.

86. Soldaţii au acoperit lăzile cu cartuşe cu o pânză.
canvas
Pânza este bună când plouă.
Câteodată mitralierele sunt acoperite cu pânze.

87. Soldaţii au acoperit lăzile cu cartuşe cu o muşama.
tarpaulin
Muşamaua este foarte bună când plouă.
La compania noastră sunt câteva muşamale.

88. Odihna este foarte bună după luptă.
rest, recreation
Soldaţii vor acum să aibă o odihnă.
Aş vrea o odihnă de câteva zile.

89. Soldaţii sunt trimişi la taberele de odihnă.
rest camp
Tabăra de odihnă este departe de front.
In taberele de odihnă sunt câţiva ofiţeri.

90. In spatele frontului sunt câteva trupe de siguranţă.
security
Sunt într'un pluton de siguranţă.
Siguranţa trupelor noastre a fost foarte bună.

91. Ofiţerul a comandat: Executarea!
That's an order!
"Toţi soldaţii îşi vor curăţa armele. Executarea".
"Adu-mi condica la raport imediat. Executarea".

92. In Statele Unite sunt multe forturi.
fort
Fortul Ord este aproape de Monterey.
Am câţiva camarazi în Fortul Ord.

93. S'a terminat războiul şi s'a încheiat pacea.
peace
Războiul întâi mondial s'a terminat cu pacea dela Versailles.
Soldaţii fac instrucţie şi în timp de pace.



More DLI courses on LiveLingua - Online Language School

99. După pace, armata este demobilizată.
to demobilize
Armata română a fost demobilizată.
O parte din armata americană va fi demobilizată.

100. Soldaţii care au luptat eroic, primesc decoraţii.
award; decoration
El a primit multe decoraţii: este un erou.
Eu am numai o decoraţie: nu sunt erou.

101. Este un veteran din războiul întâi mondial.
veteran
Veteranii vor avea o paradă în ziua de 10 Mai.
In România, toţi veteranii sunt foarte bătrâni.

102. In timp de pace, ţările se înarmează.
to arm
România nu se poate înarma acum.
Germania se va înarma foarte curând.

103. După pace, începe războiul rece.
cold war
Războiul rece va ţine probabil mulţi ani.
"Când se va termina oare războiul rece?"



Demobilizarea



More DLI courses on LiveLingua - Online Language School

## Defensiva şi Ofensiva.

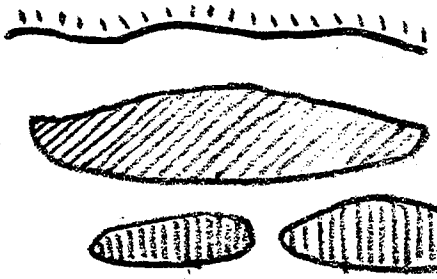

Linia de apărare (defensivă)

Zona de rezistenţă

Trupele de rezervă



Urmărirea inamicului



Asaltul

Atacul

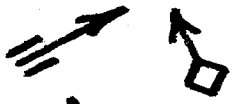

Ofensiva

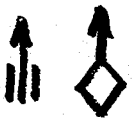

Marşul de apropiere



Zona de adunare



More DLI courses on LiveLingua - Online Language School

## 11. Teme de luptă.

### 1. Exerciţiu de atac.

a. Inamicul: efectiv 2 batalioane de Inf.
poziţia: pe malul stâng al râului Buzău.
misiune: apărarea malului stâng al râului Buzău.

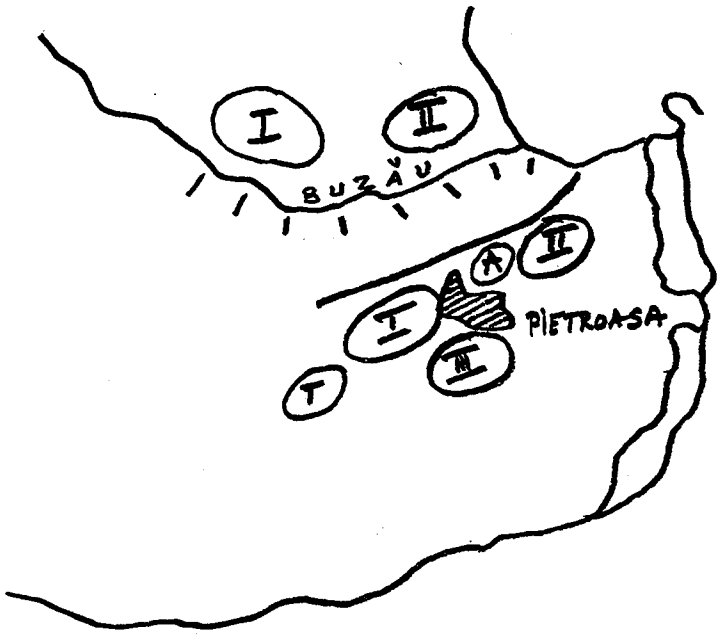


b. Amicul: efectiv un regiment, Reg.32 Inf. în refacere în satul Pietroasa; 1 Comp. Tancuri; 1 div. Artilerie.
poziţia: pe o linie la nord de satul Pietroasa.
misiune:atac cu două batalioane în linia I şi un batalion de rezervă în linia II.
ora: 5,30.



More DLI courses on LiveLingua - Online Language School

2. **Exerciţiu de apărare.**

a. Inamicul: efectiv 2 bat. Inf motorizată; 1 bat. Tancuri; 1 Div.Artilerie.
poziţia: la 24 ore de marş; înaintare din direcţia râului Prut.
misiune: ocuparea poziţiei pe malul drept al Siretului.

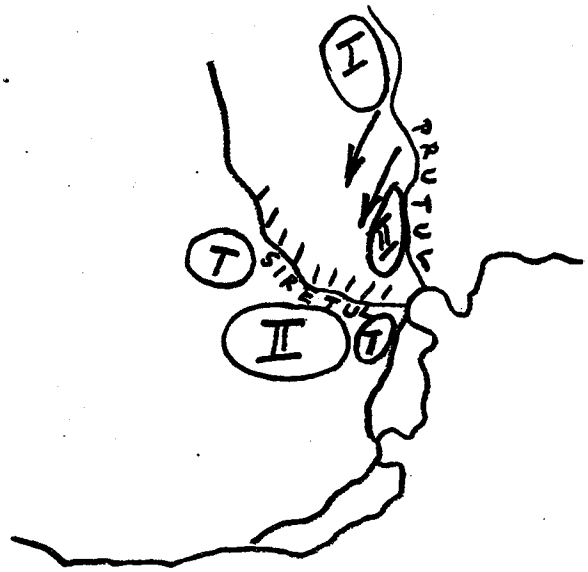


b. Amicul: efectiv : bat. 2 din Reg.13 Inf.
misiune : ocuparea, organizarea şi apărarea sectorului de pe malul drept al Siretului. Este sprijinit de tunuri antitanc şi de tancuri mijlocii.



More DLI courses on LiveLingua - Online Language School

3. Lansare de paraşutişti.

a. Inamicul: efectiv 1 Reg. de Inf. sprijinit
de 1 Comp. Tancuri şi 3 baterii
de Artilerie de Câmp.
A fost în atac şi a fost oprit pe
linia Oltului.

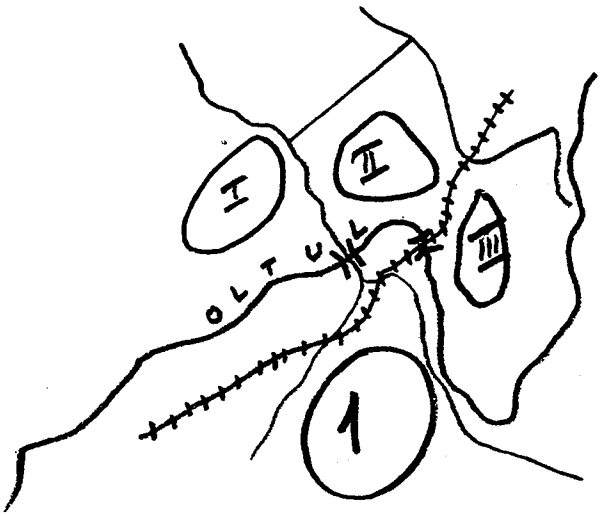


b. Amicul: Bat.1 de Paraşutişti din Reg.2.
efectiv: un batalion.
misiune: lansarea în spatele inamicului
şi distrugerea căilor de comu-
nicaţii.
Sprijin de Artilerie.



More DLI courses on LiveLingua - Online Language School

## 12 VOCABULAR

### I ROMAN-ENGLEZ



More DLI courses on LiveLingua - Online Language School

| | |
|---|---|
| acoperi (a), acopăr, acoperit, să acopere | to cover |
| acoperire, acoperiri (o, două) | covering; concealment |
| act, acte (un, două) | paper, document |
| acţiune de şoc, acţiuni de şoc (o, două) | shock action |
| acuza (a), acuz, acuzat, să acuze | to accuse |
| acuzare, acuzări (o, două) | accusation |
| acuzat, acuzaţi (un, doi) | defendant |
| adăpost, adăposturi (un, două) | cover; shelter |
| adăpost antiaerian, adăposturi antiaeriene (un, două) | bomb shelter |
| adăpost întărit, adăposturi întărite | bunker |
| adjutant, adjutanţi (un, doi) | adjutant |
| Administraţie | Finance Corps |
| adunare, adunări (o, două) | assembly |
| Adunarea! | Fall in! |
| aerodrom, aerodromuri (un, două) | airdrome |
| aeroplan, aeroplane (un, două) | airplane |
| aeroport, aeroporturi (un, două) | airport |
| afet, afete (afeturi) (un, două) | carriage |
| afişier, afişiere (un, două) | bulletin board |
| agent, agenţi (un, doi) | agent |
| agitator, agitatori (un, doi) | agitator |
| ajutorul comandantului, ajutoarele comandantului (un,două) | deputy to regimental commanding officer |
| alarmă, alarme (o, două) | alarm |
| albie, albii (o, două) | river bed |
| alinia (a se), mă aliniez, m'am aliniat, să se alinieze | to align |
| alocaţie, alocaţii (o, două) | allowance |
| alocaţie de familie, alocaţii de familie | allotment |
| altitudine, altitudini (o, două) | altitude |
| ambulanţă, ambulanţe (o, două) | ambulance |
| ambuscadă, ambuscade (o, două) | ambush |
| American, Americani (un, doi) | American (n.) |
| american, -ă, -i, -e | American (a.) |
| ameriza (a), amerizez, amerizat, să amerizeze | to land on water |
| amiral, amirali (un, doi) | admiral |
| amplasament, amplasamente (un, două) | emplacement |
| ancora (a), ancorez, ancorat, să ancoreze | to anchor |
| ancoră, ancore (o, două) | anchor |
| ancorare, ancorări (o, două) | anchoring |
| antenă, antene (o, două) | aerial, antenna |
| antiseptic, antiseptice (un, două) | antiseptic |
| aparat de ochire, aparate de ochire (un, două) | sights |
| aparat de radio, aparate de radio | radio |



More DLI courses on LiveLingua - Online Language School

| | |
|---|---|
| apăra (a), apăr, apărat, să apere | to defend |
| apărare, apărări (o, două) | defense |
| Apărare Pasivă | Civil Defense |
| apel, apeluri (un, două) | roll call |
| aplica (a), aplic, aplicat, să aplice | to apply |
| aplicare, aplicări (o, două) | application |
| apropiere, apropieri (o, două) | approach |
| aprovizionare, aprovizionări (o, două) | supply |
| aresta (a), arestez, arestat, să aresteze | to arrest |
| arestare, arestări (o, două) | arrest |
| ariergardă, ariergărzi (o, două) | rear service |
| aripă, aripi (o, două) | wing |
| armată, armate (o, două) | army |
| armă, arme (o, două) | rifle, arm, weapon; branch of service |
| armă antitanc, arme antitanc | antitank weapon |
| armă automată, arme automate | automatic rifle |
| Armă Chimică | Chemical Warfare Service |
| armament, armamente (un, două) | armament |
| armătură, armături (o, două) | armor; armament |
| armistiţiu, armistiţii (un, două) | truce, armistice |
| arsenal, arsenale (un, două) | arsenal |
| Arsenalul Armatei | Ordnance Corps |
| Artilerie | Artillery |
| artilerie antiaeriană | antiaircraft artillery |
| artilerie de câmp | field artillery |
| artilerie grea | heavy artillery |
| arunca (a) bombe, arunc, aruncat, să arunce | to drop bombs |
| aruncător de flăcări, aruncătoare de flăcări (un, două) | flame thrower |
| aruncător de grenade, aruncătoare de grenade | mortar |
| aruncător de rachete, aruncătoare de rachete | rocket launcher, bazooka |
| asalt, asalturi (un, două) | assault |
| asfalt, asfalturi (un, două) | asphalt |
| atac, atacuri (un, două) | attack |
| atac aerian, atacuri aeriene | air raid |
| ataşa (a), ataşez, ataşat, să ataşeze | to attach |
| atelier, ateliere (un, două) | workshop |
| ateriza (a) aterizez, aterizat, să aterizeze | to land |
| aterizare, aterizări (o, două) | landing |
| aterizare forţată, aterizări forţate | emergency landing |
| atinge (a), ating, atins, să atingă | to attain |
| atingere, atingeri (o, două) | attaining |
| autocamion, autocamioane (un, două) | truck |
| autotun, autotunuri (un, două) | self-propelled gun |
| Autotunuri | Mechanized Artillery |
| avangardă, avangărzi (o, două) | outpost |
| avansa (a), avansez, avansat, să avanseze | to advance; to promote |
| avansare, avansări (o, două) | advance; promotion |
| avansat (a fi --) | to be promoted |
| Aviaţie | Air Force; aviation |
| aviator, aviatori (un, doi) | aviator; flier |



More DLI courses on LiveLingua - Online Language School

| | |
|---|---|
| avion, avioane (un, două) | plane; aircraft |
| avion cu propulsie, avioane cu propulsie | jet |
| avion de bombardament, avioane de bombardament | bomber |
| avion de recunoaştere, avioane de recunoaştere | scout plane |
| avion de transport, avioane de transport | transport plane |
| avion de vânătoare, avioane de vânătoare | fighter |
| azimut, azimuturi | azimuth |

B

| | |
|---|---|
| bacteriologică (arma --) | Bacteriological Warfare |
| balon, baloane (un, două) | balloon |
| baltă, bălţi (o, două) | pond |
| bandaj, bandaje (un, două) | bandage |
| bandulieră (în --) | bandoleer (in- --) |
| baraj, baraje (un, două) | barrage; dam |
| barcă, bărci (o, două) | boat |
| barcă cu motor, bărci cu motor | motorboat |
| barcă cu pânze, bărci cu pânze | sailboat |
| barcă de salvare, bărci de salvare | lifeboat |
| baricadă, baricade (o, două) | barricade, road block |
| batalion, batalioane (un, două) | battalion |
| bătaie, bătăi (o, două) | battle, fight; range |
| baterie, baterii (o, două) | battery |
| baza (a se -- pe), mă bazez, m'am bazat, să se bazeze | to base |
| bază, baze (o, două) | base |
| bază (de --) | basic |
| bază aeriană, baze aeriene | air base |
| bază de plecare, baze de plecare | line of departure |
| bazin, bazinuri (un, două) | basin |
| beretă, berete (o, două) | beret |
| bibliotecar, bibliotecari (un, doi) | librarian |
| bidon, bidoane (un, două) | canteen |
| bilet de voie, bilete de voie (un, două) | liberty pass |
| binoclu, binocluri (un, două) | binocular |
| Biroul Mobilizării | Personnel Records Office |
| Birou de Contraspionaj | Counter Intelligence Corps |
| Birou de Spionaj | Intelligence Corps |
| biserică, biserici (o, două) | church |
| bivuac, bivuacuri (un, două) | bivouac |
| blindaj, blindaje (un, două) | armor |
| blocadă, blocade (o, două) | blockade |
| boală venerică, boli venerice (o, două) | venereal disease |
| bocanc, bocanci (un, doi) | combat boot, service shoe |
| bombă atomică, bombe atomice (o, două) | atomic bomb |
| bombă cu efect întârziat, bombe cu efect întârziat | bomb with delayed action |



More DLI courses on LiveLingua - Online Language School

| | |
|---|---|
| bombă explozivă, bombe explozive | bomb |
| bombă hidrogenică, bombe hidrogenice | hydrogen bomb |
| bombă incendiară, bombe incendiare | incendiary bomb |
| bombă lacrimogenă, bombe lacrimogene | tear gas bomb |
| bombarda (a), bombardez, bombardat, să bombardeze | to bomb |
| bombardament, bombardamente (un, două) | bombing, bombardment |
| bombardare, bombardări (o, două) | bombing, bombardment |
| bonetă, bonete (o, două) | service cap, oversea cap |
| bord (pe —) | on board |
| brancardă, brancarde (o, două) | litter |
| brancardier, brancardieri (un, doi) | litter bearer |
| brigadă, brigăzi (o, două) | brigade |
| bucătar, bucătari (un, doi) | cook |
| bucătărie, bucătării (o, două) | kitchen |
| buletin, buletine (un, două) | bulletin |
| busolă, busole (o, două) | compass |

## C

| | |
|---|---|
| cabină, cabine (o, două) | cabin |
| cablu, cabluri (un, două) | cable |
| căciulă de blană, căciuli de blană, (o, două) | fur cap |
| cadenţă, cadenţe (o, două) | cadence |
| cadenţă (fără —) | route step |
| cadru, cadre (un, două) | cadre |
| Căi Ferate | Transportation Corps |
| călare | mounted |
| cale ferată, căi ferate (o, două) | railroad |
| cale ierarhică | chain of command |
| calibru, calibre (un, două) | caliber |
| camarad, camarazi (un, doi) | buddy, comrade |
| cameră de gaze, camere de gaze (o, două) | gas chamber |
| campanie, campanii (o, două) | campaign |
| camuflaj, camuflajuri (un, două) | camouflage |
| camuflare, camuflări (o, două) | blackout |
| camuflat, -tă, -ţi, -te | camouflaged |
| cancelarie, cancelarii (o, două) | orderly room |
| câmp de instrucţie, câmpuri de instrucţie, (un, două) | drill field |
| câmp de luptă, câmpuri de luptă | battlefield |
| canal, canaluri (un, două) | channel |
| canal de irigaţie, canaluri de irigaţie | irrigation ditch |
| cantonament, cantonamente (un, două) | camp, quarters |
| capelă, capele (o, două) | garrison cap |
| căpitan, căpitani (un, doi) | captain |
| caporal, caporali (un, doi) | corporal |
| caporal de schimb, caporali de schimb | corporal of the guard |



More DLI courses on LiveLingua - Online Language School

| | |
|---|---|
| capsă, capse (o, două) | percussion cap |
| captura (a), capturez, capturat, să captureze | to capture |
| capturare, capturări (o, două) | capture |
| Capul la dreapta! | Eyes, right! |
| Capul la stânga! | Eyes, left! |
| carabină, carabine (o, două) | carbine |
| caracter confidenţial (cu —) | restricted |
| carantină, carantine (o, două) | quarantine |
| cărare, cărări (o, două) | path |
| carceră, carcere (o, două) | solitary confinement |
| carlingă, carlingi (o, două) | cockpit |
| cârmă, cârme (o, două) | rudder |
| carnet, carnete (un, două) | ID card |
| cartier general, cartiere generale (un, două) | headquarters |
| cartnic, cartnici (un, doi) | petty officer |
| cartuş, cartuşe (un, două) | cartridge |
| cartuş de manevră, cartuşe de manevră | blank cartridge |
| cartuş de mască, cartuşe de mască | canister |
| cartuş neexplodat, cartuşe neexplodate | dud |
| cartuş orb, cartuşe oarbe | dummy cartridge |
| cartuşieră, cartuşiere (o, două) | cartridge pouch |
| cască, căşti (o, două) | helmet |
| cascadă, cascade (o, două) | waterfall |
| cătare, cătări (o, două) | front sight |
| catarg, catarge (un, două) | mast |
| Cavalerie | Cavalry |
| cavalerist, cavalerişti (un, doi) | cavalryman |
| cazarmă, cazărmi (o, două) | army post; barracks |
| cazarmarea (ofiţer cu —) | building inspector |
| cazemată, cazemate (o, două) | pillbox, casemate |
| ceaiul | breakfast |
| centrală telefonică, centrale telefonice, (o, două) | switchboard |
| centru de presiune, centre de presiune, (un, două) | pressure center |
| centură, centuri (o, două) | belt |
| cerc de recrutare, cercuri de recrutare, (un, două) | recruiting center |
| cercetaş, cercetaşi (un, doi) | scout |
| cheiu, cheiuri (un, două) | wharf |
| cheson, chesoane (un, două) | ammunition carrier |
| chirurg, chirurgi (un, doi) | surgeon |
| cifru, cifruri (un, două) | cipher |
| cimitir, cimitire (un, două) | cemetery |
| cismă, cisme (o, două) | boot |
| citirea hărţilor | map reading |
| civil, civili (un, doi) | civilian |
| clădire, clădiri (o, două) | building |
| clubul soldaţilor, cluburile soldaţilor, (un, două) | dayroom |
| coadă, cozi (o, două) | tail |
| coastă, coaste (o, două) | slope |
| cod, coduri (un, două) | code |



More DLI courses on LiveLingua - Online Language School

| | |
|---|---|
| codaş, codaşi (un, doi) | straggler |
| Codul justiţiei militare | Articles of War |
| colac de salvare, colaci de salvare, (un, doi) | life preserver |
| coloană, coloane (o, două) | column |
| coloană de tancuri, coloane de tancuri | tank column |
| colonel, colonei (un, doi) | colonel |
| comanda (a), comand, comandat, să comande | to command |
| comandă, comenzi (o, două) | command |
| comandant, comandanţi (un, doi) | commandant |
| comandor, comandori (un, doi) | commodore |
| Comenduirea Pieţii | Military Police |
| companie, companii (o, două) | company |
| compania depozit, companiile depozit | service company |
| comportare, comportări (o, două) | conduct |
| comunism | communism |
| concediu, concedii (un, două) | leave, furlough |
| concentra (a), concentrez, concentrat, să concentreze | to concentrate |
| concentrare, concentrări (o, două) | concentration, recall |
| concentrat (a fi --) | to be recalled |
| condamna (a), condamn, condamnat, să condamne | to sentence |
| condică de ordin la raport, condici de ordin la raport (o, două) | daily report book |
| conducător, conducători (un, doi) | leader |
| confesor, confesori (un, doi) | chaplain |
| consemn, consemne (un, două) | countersign |
| consemn general, consemne generale | general order |
| consemn particular, consemne particulare | special order |
| contact, contacte (un, două) | contact |
| contingent, contingente (un, două) | class |
| contraatac, contraatacuri (un, două) | counterattack |
| controla (a), controlez, controlat, să controleze | to verify |
| convoiu, convoaie (un, două) | convoy |
| coordonată, coordonate (o, două) | coordinate |
| corp de armată, corpuri de armată (un, două) | corps |
| corp de gardă, corpuri de gardă (un, două) | guardhouse |
| corp la corp (luptă --) | hand-to-hand |
| cort, corturi (un, două) | tent |
| corvoadă, corvezi (o, două) | fatigue duty |
| coş, coşuri (un, două) | stack |
| cotă, cote (o, două) | hill number; quota |
| cotitură, cotituri (o, două) | curve, turn |
| crater, cratere (un, două) | crater |
| creastă, creste (o, două) | ridge |
| criminal, criminali (un, doi) | criminal |
| crochiu, crochiuri (un, două) | sketch |
| crucişător, crucişătoare (un, două) | cruiser |
| cuceri (a), cuceresc, cucerit, să cucerească | to conquer |
| cucerire, cuceriri (o, două) | conquest |



More DLI courses on LiveLingua - Online Language School

| | |
|---|---|
| cuib de mitraliere, cuiburi de mitraliere | machine gun nest |
| cuiu de siguranţă, cuie de siguranţă, (un, două) | safety pin |
| culme, culmi (o, două) | ridge |
| cultură, culturi (o, două) | farmland |
| curăţi (a), curăţ, curăţat, să cureţe | to mop up |
| curăţire, curăţiri (o, două) | mopping up |
| curbă de nivel, curbe de nivel (o, două) | contour line |
| curea, curele (o, două) | sling |
| curier, curieri (un, doi) | messenger, courier |
| cursă, curse (o, două) | booby trap |
| curte, curţi (o, două) | yard |
| curte marţială, curţi marţiale | court martial |

D

| | |
|---|---|
| da (a -- în judecată), dau, dat, să dea | to proffer charges, to sue |
| da (a -- în primire) | to clear; to issue |
| datorie, datorii (o, două) | duty |
| deal, dealuri (un, două) | hill |
| debarca (a), debarc, debarcat, să debarce | to disembark |
| debarcare, debarcări (o, două) | disembarkation |
| debarcader, debarcadere (un, două) | pier |
| decola (a), decolez, decolat, să decoleze | to take off |
| decoraţie, decoraţii (o, două) | award, decoration |
| decret regal, decrete regale (un, două) | warrant |
| defensivă, defensive (o, două) | defense |
| defileu, defileuri (un, două) | defile |
| degerătură, degerături (o, două) | frostbite |
| degrada (a), degradez, degradat, să degradeze | to demote |
| demobiliza (a), demobilizez, demobilizat, să demobilizeze | to demobilize |
| dentist, dentişti (un, doi) | dentist |
| deparazitare, deparazitări (o, două) | delousing |
| depou de automobile, depouri de automobile (un, două) | motor pool |
| depozit, depozite (un, două) | depot |
| depozit de materiale, depozite de materiale (un, două) | supply dump |
| depozit de muniţii, depozite de muniţii | ammunition dump |
| depune (a -- jurământul), depun, depus, să depună | to be sworn in, to take the oath |
| Descărcaţi arm! | Unload! |
| descheia (a), descheiu, descheiat, să descheie | to unbutton |
| desconcentra (a), desconcentrez, desconcentrat, să desconcentreze | to discharge to the reserves |



More DLI courses on LiveLingua - Online Language School

| | |
|---|---|
| descoperi (a), descopăr, descoperit, să descopere | to uncover |
| descoperire, descoperiri (o, două) | uncovering |
| desena (a), desenez, desenat, să deseneze | to draw |
| deşert, deşerturi (un, două) | desert |
| Desfaceţi piramide! | Take, arms! |
| desfăşura (a se), mă desfăşur, m'am desfăşurat, să se desfăşoare | to deploy |
| deşteptarea | reveille |
| detaşa (a), detaşez, detaşat, să detaşeze | to detach |
| detector, detectoare (un, două) | detector |
| detona (a), detonez, detonat, să detoneze | to detonate |
| dezertor, dezertori (un, doi) | deserter |
| diagonală, diagonale (o, două) | Sam Brown belt |
| dinamită, dinamite (o, două) | dynamite |
| direcţie, direcţii (o, două) | direction |
| dirija (a), dirijez, dirijat, să dirijeze | to guide |
| disciplină, discipline | discipline |
| dispărut, dispăruţi (un, doi) | missing |
| dispensar, dispensare (un, două) | dispensary |
| distrugător, distrugătoare (un, două) | destroyer |
| divizie, divizii (o, două) | division |
| dizenterie, dizenteria | dysentery |
| doborî (a), dobor, doborît, să doboare | to down, to shoot down |
| document, documente (un, două) | document |
| dormitor, dormitoare (un, două) | barracks |
| drapel, drapele (un, două) | banner, standard |
| Dreapta! (la —) | Right, face! |
| Dreapta şi în adâncime, v'aliniaţi! (la —) | Dress and cover! |
| Drepţi! | Attention! |
| drum, drumuri (un, două) | road |
| dună de nisip, dune de nisip (o, două) | dune |

## E

| | |
|---|---|
| echipă, echipe (o, două) | team, detail |
| echipaj, echipaje (un, două) | crew |
| echipament, echipamente (un, două) | equipment, outfit |
| echipament de campanie, echipamente de campanie | field equipment |
| educaţie fizică, educaţia fizică | confidence course |
| Educaţie Politică | Political Education |
| efect, efecte (un, două) | clothing |
| efectiv, efective (un, două) | strength |
| elevaţie, elevaţii (o, două) | elevation |
| elice, elici (o, două) | propeller |
| epolet, epoleţi (un, doi) | epaulet |



More DLI courses on LiveLingua - Online Language School

| | |
|---|---|
| erou, eroi (un, doi) | hero |
| Eroul Necunoscut | Unknown Soldier |
| escadră, escadre (o, două) | squadron |
| escadrilă, escadrile (o, două) | flight |
| escorta (a), escortez, escortat, să escorteze | to escort |
| escortă, escorte (o, două) | escort |
| eşelon, eşeloane (un, două) | echelon |
| etichetă, etichete (o, două) | card |
| etuvă, etuve (o, două) | disinfector |
| executa (a), execut, executat, să execute | to execute |
| executare, executări (o, două) | execution |
| Executarea! | That's an order! |
| explozie, explozii (o, două) | blast, explosion |
| exploziv, explozivi (un, doi) | explosive |
| explozor, explozoare (un, două) | exploder |

F

| | |
|---|---|
| Faceţi piramide! | Stack arms! |
| fanion, fanioane (un, două) | guidon |
| far, faruri (un, două) | lighthouse |
| fiolă, fiole (o, două) | ampule |
| fişă, fişe (o, două) | card |
| fitil, fitiluri (un, două) | detonating cord |
| flanc, flancuri (un, două) | flank |
| flotă, flote (o, două) | fleet |
| flotilă, flotile (o, două) | flotilla |
| fluviu, fluvii (un, două) | river |
| foaie de cort, foi de cort (o, două) | shelter half; tarpaulin |
| foaie matricolă, foi matricole | service record |
| foc, focuri (un, două) | fire |
| Foc de voie! | Fire at will! |
| focos, focoase (un, două) | fuze |
| foc încrucişat, focuri încrucişate | crossfire |
| fond, fonduri (un, două) | fund |
| formă de teren, forme de teren | terrain feature |
| formaţie (în --) | in formation |
| fort, forturi (un, două) | fort |
| forţă, forţe (o, două) | force |
| forţă armată, forţe armate | armed force |
| forţă blindată, forţe blindate | armor |
| fotografie aeriană, fotografii aeriene | photomap |
| front, fronturi (un, două) | front |
| fruntaş, fruntaşi (un, doi) | PFC |
| furaj, furaje (un, două) | forage |
| furier, furieri (un, doi) | company clerk |
| fuselaj, fuselaje (un, două) | fuselage |



More DLI courses on LiveLingua - Online Language School

## G

| | |
|---|---|
| galon, galoane (un, două) | stripe, chevron |
| gamelă, gamele (o, două) | mess kit |
| gardă, gărzi (o, două) | guard |
| garnizoană, garnizoane (o, două) | garrison |
| gaz, gaze (un, două) | poisonous gas |
| geamandură, geamanduri (o, două) | buoy |
| general, generali (un, doi) | general |
| general colonel, generali colonei | lieutenant general |
| general locotenent, generali locotenenţi | major general |
| general maior, generali maiori | brigadier general |
| genist, genişti (un, doi) | engineer |
| Geniu | Engineers |
| gheretă, gherete (o, două) | sentry box |
| gheţar, gheţari (un, doi) | glacier |
| ghiulea, ghiulele (o, două) | shell |
| glonţ, gloanţe (un, două) | bullet |
| goarnă, goarne (o, două) | bugle |
| gornist, gornişti (un, doi) | bugler |
| grad, grade (un, două) | rank, pay grade |
| grad inferior, grade inferioare | enlisted man |
| grănicer, grăniceri (un, doi) | border guard |
| Grăniceri | Border Guard |
| graniţă, graniţe (o, două) | border, boundary |
| grefier, grefieri (un, doi) | court clerk |
| groapă, gropi (o, două) | hole |
| groapă individuală, gropi individuale | foxhole |
| grup, grupe (un, două) | group; wing |
| grupă, grupe (o, două) | squad |
| grupă de comandă, grupe de comandă | headquarters section |
| guler, gulere (un, două) | collar |
| gura ţevii, gurile ţevii (o, două) | muzzle |

## H

| | |
|---|---|
| hangar, hangare (un, două) | hangar |
| hartă, hărţi (o, două) | map |
| hârtie de calc, hârtii de calc (o, două) | tracing paper |
| helicopter, helicoptere (un, două) | helicopter |
| hidroavion, hidroavioane (un, două) | seaplane |
| hrană, hrana | food, chow |



More DLI courses on LiveLingua - Online Language School

| | |
|---|---|
| îmbarca (a se), mă îmbarc, m'am îmbarcat, să se îmbarce | to embark |
| îmbarcare, îmbarcări (o, două) | embarkation |
| împacheta (a), împachetez, am împachetat, să împacheteze | to pack |
| împrăştia (a se), mă împrăştiu, m'am împrăştiat, să se împrăştie | to disperse |
| împuşca (a), împuşc, împuşcat, să împuşte | to shot |
| înainta (a), înaintez, înaintat, să înainteze | to advance; to promote |
| înălţător, înălţătoare (un, două) | rear sight |
| înălţime, înălţimi (o, două) | height |
| inamic, inamici (un, doi) | enemy |
| înarma (a), înarmez, înarmat, să înarmeze | to arm |
| înarmat, -tă, -ţi,-te | armed |
| Încărcaţi arm! | Load! |
| încărcător, încărcătoare (un, două) | clip; loader |
| încărcătură, încărcături (o, două) | charge; cargo |
| încartirui (a), încartiruez, încartiruit, să încartiruieze | to billet |
| înceta (a), încetez, încetat, să înceteze | to cease |
| Încetarea! | Cease firing! |
| încheia (a se), mă încheiu, m'am încheiat, să se încheie | to button |
| încheietorul plutonului, încheietorii plutoanelor (un, doi) | platoon sergeant |
| închisoare, închisori (o, două) | stockade |
| încorporat (a fi --) | to be called in |
| încrucişare, încrucişări (o, două) | crossroad |
| îndeplini (a-şi), îmi îndeplinesc, mi-am îndeplinit, să-şi îndeplinească | to accomplish |
| indicativ de apel, indicative de apel, (un, două) | call sign |
| Infanterie | Infantry |
| Infanteria Marină | Marine Corps |
| infanterist, infanterişti (un, doi) | infantryman |
| infiltra (a se), mă infiltrez, m'am infiltrat, să se infiltreze | to infiltrate |
| infirmier, infirmieri (un, doi) | medic, medical corpsman |
| infirmerie, infirmerii (o, două) | infirmary |
| informaţie, informaţii (o, două) | information |
| Informaţii | Intelligence |
| înfrunta (a), înfrunt, înfruntat, să înfrunte | to face |
| îngriji (a -- de), îngrijesc, îngrijit, să îngrijească | to take care of |
| înlocuitor, înlocuitori (un, doi) | replacement |
| inoculare, inoculări (o, două) | inoculation |
| insignă, insigne (o, două) | insignia |



More DLI courses on LiveLingua - Online Language School

| | |
|---|---|
| inspecţie, inspecţii (o, două) | inspection |
| instala (a), instalez, instalat, să instaleze | to install |
| instalare, instalări (o, două) | installing |
| instalaţie militară, instalaţii militare, (o, două) | military installation |
| instrucţie, instrucţii (o, două) | drill, training |
| instrucţiune, instrucţiuni (o, două) | briefing, instruction |
| instrui (a), instruesc, instruit, să instruiască | to brief |
| Intendenţă | Quartermaster Corps |
| interogator, interogatori (un, doi) | interrogator |
| interpret, interpreţi (un, doi) | interpreter |
| intra (a -- de gardă), intru, intrat, să intre | to take charge |
| intrarea interzisă | off limits |
| intrarea oprită | off limits |
| invalid, invalizi (un, doi) | invalid |
| învinge (a), învinge, învins, să învingă | to defeat |
| învoire, învoiri (o, două) | VOCO |
| izvor, izvoare (un, două) | spring |

J

| | |
|---|---|
| jeep, jeepuri (un, două) | jeep |
| judeca (a), judec, judecat, să judece | to try |
| jurământul | oath |
| Justiţie Militară | Judge Advocate General's Corps |

K

| | |
|---|---|
| kaki | khaki |

L

| | |
|---|---|
| lac, lacuri (un, două) | lake |
| ladă, lăzi (o, două) | box |
| lădiţă, lădiţe (o, două) | foot locker |
| lagăr de concentrare, lagăre de concentrare (un, două) | concentration camp |



More DLI courses on LiveLingua - Online Language School

| | |
|---|---|
| lagăr de prizonieri, lagăre de prizonieri | POW compound |
| lanţ, lanţuri (un, două) | chain |
| lanternă, lanterne (o, două) | flashlight |
| larg (în --) | at sea |
| latrină, latrine (o, două) | latrine |
| lăsat la vatră (a fi --) | to be discharged |
| legendă, legende (o, două) | legend |
| liber (a fi --) | retreat |
| liberat (a fi --) | to be discharged |
| linie, linii (o, două) | line |
| linie (în --) | in rank |
| linia frontului | front line, firing line |
| linia principală de rezistenţă | main line of resistance |
| linie ferată, linii ferate | railroad |
| linie telefonică, linii telefonice | field telephone line |
| linie de trăgători, linii de trăgători | skirmish line |
| lipsă la apel | AWOL |
| livadă, livezi (o, două) | orchard |
| livret militar, livrete militare, (un, două) | identity book |
| liziera pădurii | forest edge |
| locotenent, locotenenţi (un, doi) | 2nd lieutenant |
| locotenent colonel, locotenenţi colonei (un, doi) | lieutenant colonel |
| locotenent major, locotenenţi majori (un, doi) | 1st lieutenant |
| locţiitor politic, locţiitori politici (un, doi) | deputy to regimental commanding officer |
| lopată, lopeţi (o, două) | shovel |
| lovitură, lovituri (o, două) | round |
| lua (a — în primire), iau, luat, să ia | to sign for |
| luminiş, luminişuri (un, două) | clearing |
| lupta (a se), mă lupt, m'am luptat, să se lupte | to fight |
| luptă, lupte (o, două) | fight, battle |

M

| | |
|---|---|
| magazie de aprovizionare, magazii de aprovizionare (o, două) | magazine |
| magazie de efecte, magazii de efecte | supply room |
| magazioner, magazioneri (un, doi) | supply room sergeant |
| maior, maiori (un, doi) | major |
| mânecă de vânt, mâneci de vânt (o,două) | wind sock |
| manevra (a), manevrez, manevrat, să manevreze | to taxi; to maneuver |
| manevră, manevre (o, două) | maneuver |
| manşă, manşe (o, două) | control stick |



More DLI courses on LiveLingua - Online Language School

| | |
|---|---|
| manşon, manşoane (un, două) | water jacket |
| manta, mantale, mantăi (o, două) | overcoat |
| manta de ploaie, mantale (mantăi) de ploaie | raincoat |
| mânuirea armei | manual of arms |
| mare unitate, mari unităţi (o, două) | any unit larger than regiment |
| Marele Stat Major | Joint Chiefs of Staff |
| Marină | Navy |
| Marina Fluvială | Coast Guard |
| marinar, marinari (un, doi) | sailor |
| marş, marşuri (un, două) | march |
| marş (în --) | on hike |
| mărşălui (a), mărşăluesc, mărşăluit, să mărşăluiască | to march |
| martor, martori (un, doi) | witness |
| mărturisi (a), mărturisesc, mărturisit, să mărturisească | to confess |
| masa | lunch; dinner |
| mască de gaze, măşti de gaze (o, două) | gas mask |
| mătase, mătasea | silk |
| matroz, matrozi (un, doi) | sailor |
| mecanism de tragere, mecanisme de tragere (un, două) | firing mechanism |
| medalie, medalii (o, două) | medal |
| medic militar, medici militari (un, doi) | army doctor |
| medicamente | medical supply |
| mercur, mercurul | mercury |
| mesaj, mesaje (un, două) | message |
| meteorologie, meteorologia | meteorology |
| militar, militari (un, doi) | military |
| mina (a), minez, minat, să mineze | to mine |
| mină, mine (o, două) | mine |
| misiune, misiuni (o, două) | mission, task, job |
| mitralieră, mitraliere (o, două) | machine gun |
| mizerie, mizerii (o, două) | misery |
| mlaştină, mlaştine (o, două) | swamp |
| mobiliza (a), mobilizez, mobilizat, să mobilizeze | to mobilize |
| mobilizare, mobilizări (o, două) | mobilization |
| Mobilizarea | Personnel Records |
| monitor, monitoare (un, două) | gunboat |
| morfină, morfina | morphyne |
| mormânt, mormânturi, morminte (un, două) | grave |
| movilă, movile (o, două) | knoll |
| muniţie, muniţii (o, două) | ammunition |
| munte, munţi (un, doi) | mountain |
| Muzică Militară | Military Band |



More DLI courses on LiveLingua - Online Language School

N

| | |
|---|---|
| nasture, nasturi (un, doi) | button |
| navă, năvi (o, două) | vessel |
| nisip, nisipul | sand |
| nivelul mării | sea level |
| număr matricol, numere matricole (un, două) | serial number |

O

| | |
|---|---|
| observator înaintat, observatori înaintaţi (un, doi) | forward observer |
| obstacol, obstacole (un, două) | obstacle |
| obuz, obuze (un, două) | shell |
| obuzier, obuziere (un, două) | howitzer |
| ochi (a), ochesc, ochit, să ochiască | to aim |
| ochitor, ochitori (un, doi) | gunner |
| odgon, odgoane (un, două) | hawser |
| odihnă, odihna | rest, recreation |
| odihni (a se), mă odihnesc, m'am odihnit, să se odihnească | to rest |
| ofensivă, ofensiva | offense |
| ofiţer, ofiţeri (un, doi) | officer |
| ofiţer activ, ofiţeri activi | regular army officer |
| ofiţer general, ofiţeri generali | general officer |
| ofiţer inferior, ofiţeri inferiori | company grade officer |
| ofiţer cu cazarmarea, ofiţeri cu cazarmarea | building inspector |
| ofiţer de rezervă, ofiţeri de rezervă | reserve officer |
| ofiţer de rond, ofiţeri de rond | officer of the day |
| ofiţer superior, ofiţeri superiori | field grade officer |
| ofiţer de zi, ofiţeri de zi | officer on duty |
| onoare, onoarea | honor |

| | |
|---|---|
| operaţie, operaţii (o, două) | surgery |
| operaţii, operaţiile | operations |
| ora Greenwich | Greenwich Time |
| ordin, ordine (un, două) | order |
| ordine, ordinea | to keep order |
| Ordonaţi! | Yes, sir! |
| organizare, organizări (o, două) | organization; outfit |
| organizat, -tă, -ţi, -te | organized |
| orienta (a), orientez, orientat, să orienteze | to orient |



More DLI courses on LiveLingua - Online Language School

| | |
|---|---|
| orientare, orientarea | orientation |
| orizont, orizontul | horizon |
| ostaş, ostaşi (un, doi) | soldier; military |
| ostilitate, ostilităţi (o, două) | hostility |
| otrăvitor, -toare, -tori, -toare | poisonous |

P

| | |
|---|---|
| pace, pacea | peace |
| pădure, păduri (o, două) | woods, forest |
| pantă, pante (o, două) | grade |
| pantaloni, pantalonii | trousers |
| pânză, pânze (o, două) | canvas |
| paradă, parade, parăzi (o, două) | parade |
| parapet, parapete (un, două) | parapet |
| părăsi (a), părăsesc, părăsit, să părăsească | to quit, to abandon |
| paraşută, paraşute (o, două) | parachute |
| Paraşutişti | Paratroopers |
| pârâu, pârâuri (un, două) | creek |
| parc de materiale, parcuri de materiale, (un, două) | supply dump |
| parolă, parole (o, două) | password |
| parte sedentară, părţi sedentare (o, două) | regimental rear service |
| partizan, partizani (un, doi) | guerilla |
| pas, paşi (un, doi) | step |
| pas, pasuri (un, două) | pass |
| Pas alergător! | Double time! |
| Pas de defilare! | Goose step! |
| Pas de voie! | Quick time! |
| paşaport, paşapoarte (un, două) | passport |
| păşune, păşuni (o, două) | grassland |
| pat de campanie, paturi de campanie, (un, două) | cot |
| pătrat, pătrate (un, două) | square |
| patrie, patria | fatherland |
| patrulă, patrule (o, două) | patrol |
| pătrunde (a), pătrund, pătruns, să pătrundă | to penetrate |
| pătrundere, pătrunderi (o, două) | penetration |
| patul puştii, paturile puştilor (un, două) | stock |
| pătură, pături (o, două) | blanket |
| pavilion, pavilioane (un, două) | colors |
| păzi (a), păzesc, păzit, să păzească | to watch, to guard |
| penicilină, penicilina | penicillin |
| perdea de fum, perdele de fum (o, două) | smoke screen |
| periculos, -loasă, -loşi, -loase | dangerous |
| periscop, periscopuri (un, două) | periscope |
| permisie, permisii (o, două) | pass |
| personal, personalul | personnel |



More DLI courses on LiveLingua - Online Language School

| | |
|---|---|
| picaj (în — ) | diving |
| pichet, pichete (un, două) | border guardhouse |
| piedică, piedici (o, două) | safety |
| pierdere, pierderi (o, două) | casualties |
| piesă, piese (o, două) | piece |
| pietros, -oasă, -oşi, -oase | rocky |
| Pionerii | Combat Engineers |
| pisc, piscuri (un, două) | peak |
| pistă, piste (o, două) | runway |
| pistol, pistoale (un, două) | pistol |
| pistol automat, pistoale automate | automatic pistol |
| pivot, pivoturi (un, două) | pivot |
| plajă, plaje (o, două) | beach |
| plan, planuri (un, două) | plan |
| plânge (a se), mă plâng, m'am plâns, să se plângă | to complain |
| planton, plantoane (un, două) | fire watch |
| plasă, plase (o, două) | net |
| plasmă sanguină, plasma sanguină | blood plasma |
| pleurezie, pleurezia | pleuresy |
| pluton, plutoane (un, două) | platoon |
| plutonier, plutonieri (un, doi) | master sergeant |
| poartă, porţi (o, două) | gate |
| pod, poduri (un, două) | bridge |
| podeţ, podeţuri (un, două) | culvert |
| podgorie, podgorii (o, două) | vineyard |
| poligon de tragere, poligoane de tragere (un, două) | firing range |
| Pontonieri | Bridge Building Engineers |
| popotă, popote (o, două) | officers' mess |
| popotar, popotari (un, doi) | mess sergeant |
| port, porturi (un, două) | harbor |
| port-hartă, port-harta | map case |
| portiţă, portiţe (o, două) | bay |
| post, posturi (un, două) | post |
| post de comandă, posturi de comandă, (un, două) | headquarters |
| post de observaţie, posturi de observaţie (un, două) | observation post |
| post de prim ajutor, posturi de prim ajutor | first aid station |
| potecă, poteci (o, două) | trail |
| poziţie, poziţii (o, două) | position; location |
| poziţie defilată, poziţii defilate | defiladed position |
| poziţia aşezat | sitting position |
| poziţia culcat | prone position |
| poziţia în genunchi | kneeling position |
| poziţia în picioare | standing position |
| prăbuşi (a se), mă prăbuşesc, m'am prăbuşit, să se prăbuşească | to crash |
| prăbuşire, prăbuşiri (o, două) | crash |
| praf de puşcă, praful de puşcă | powder |
| prăpastie, prăpástii (o, două) | chasm |



More DLI courses on LiveLingua - Online Language School

| | |
|---|---|
| preda (a se), mă predau, m'am predat, să se predea | to surrender |
| preot militar, preoţi militari (un, doi) | chaplain |
| presiune atmosferică, presiunea atmosferică | atmospheric pressure |
| prezent | present |
| prezenta (a se), mă prezint, m'am prezentat, să se prezinte | to report to |
| prezentare, prezentări (o, două) | reporting |
| Prezentaţi arm! | Present, arms! |
| primi (a — ordine), primesc, primit, să primească | to get orders |
| primi (a — ordin de concentrare) | to get recall order |
| prizonier de războiu, prizonieri de războiu (un, doi) | POW |
| proces, procese (un, două) | trial |
| procuror, procurori (un, doi) | prosecutor |
| proectil, proectile (un, două) | shell, projectile, missile |
| proector, proectoare (un, două) | searchlight |
| program, programe (un, două) | program |
| propagandist, propagandişti (un, doi) | propagandist |
| proteja (a), protejez, protejat, să protejeze | to protect |
| punct de întâlnire, puncte de întâlnire, (un, două) | rallying point |
| Puneţi baionet! | Fix, bayonets! |
| punte, punţi (o, două) | footbridge; deck |
| puşcă, puşti (o, două) | rifle |
| puşcă automată, puşti automate | automatic rifle |
| puşcă fără recul, puşti fără recul | recoilless rifle |
| puşcă mitralieră, puşti mitraliere | submachine gun |
| puşcaş, puşcaşi (un, doi) | rifleman |

## R

| | |
|---|---|
| rachetă luminoasă, rachete luminoase, (o, două) | flare |
| radar (un aparat —) | radar |
| raft, rafturi (un, două) | bin |
| rană, răni (o, două) | wound |
| rănit, răniţi (un, doi) | wounded |
| raniţă, raniţe (o, două) | knapsack |
| râpă, râpi (o, două) | ravine |
| raporta (a), raportez, raportat, să raporteze | to report |
| raportul companiei | daily report |
| răscruce, răscruci (o, două) | road junction |
| rastel, rastele (un, două) | arms rack |
| raţie, raţii (o, două) | ration |



More DLI courses on LiveLingua - Online Language School

| | |
|---|---|
| râu, râuri (un, două) | river, stream |
| război, războaie (un, două) | war |
| războiul rece | cold war |
| reangajat, reangajaţi (un, doi) | re-enlisted man |
| reclamant, reclamanţi (un, doi) | plaintiff |
| recrut, recruţi (un, doi) | recruit |
| recrutat (a fi —) | to be drafted |
| recunoaştere, recunoaşteri (o, două) | reconnaissance |
| reformă (la —) | salvage dump |
| refugiat, refugiaţi (un, doi) | refugee |
| regiment, regimente (un, două) | regiment |
| regulament, regulamente (un, două) | regulations |
| remorcher, remorchere (un, două) | tugboat |
| reparaţie, reparaţii (o, două) | repair; maintenance |
| repartiza (a), repartizez, repartizat, să repartizeze | to assign |
| repartizat (a fi —) | to be assigned |
| Repaus! (Pe loc —) | At ease! |
| Repaus! (In repaus rupeţi rândurile, marş!) | Dismissed! |
| reţea, reţele (o, două) | obstacle |
| retrage (a se), mă retrag, m'am retras, să se retragă | to withdraw |
| retragere, retrageri (o, două) | withdrawal |
| rezervă, rezerve (o, două) | reserve |
| rezistenţă, rezistenţe (o, două) | resistance |
| roată, roate, roţi (o, două) | wheel |
| rol, roluri (un, două) | rôle |

## S

| | |
|---|---|
| sabie, săbii (o, două) | sword |
| sabotaj, sabotajul | sabotage |
| sac de merinde, saci de merinde (un, doi) | food pack |
| sală de mese, săli de mese (o, două) | mess hall |
| sala maşinilor, | engine room |
| saltea de paie, saltele de paie (o, două) | straw mattress |
| salturi (prin —) | maneuvering |
| şalupă, şalupe (o, două) | launch |
| saluta (a), salut, salutat, să salute | to salute |
| sângeros, -oasă, -oşi, -oase | bloody, cruel |
| şanţ, şanţuri (un, două) | ditch |
| santinelă, santinele (o, două) | sentinel, sentry |
| săpătură, săpături (o, două) | draw |
| sârmă ghimpată | barbed wire |
| sbura (a), sbor, sburat, să sboare | to fly |
| scară grafică, scări grafice (o, două) | graphic scale |
| schemă, scheme (o, două) | scheme |
| schimb, schimburi (un, două) | relief |



More DLI courses on LiveLingua - Online Language School

| | |
|---|---|
| schior, schiori (un, doi) | skier |
| schiţă, schiţe (o, două) | drawing |
| schiuri, schiurile | skis |
| şcoală, şcoli (o, două) | school |
| Scoateţi baionet! | Unfix,bayonets! |
| scufunda (a), scufund, scufundat, să scufunde | to sink |
| şea, şei (o, două) | saddle |
| secera (a — cu mitraliera), secer, secerat, să secere | strafing |
| secret, secrete (un, două) | secret |
| secretul | secret word |
| secţie, secţii (o, două) | section |
| sector, sectoare (un, două) | sector, area |
| semnal, semnale (un, două) | signal |
| şenilă, şenile (o, două) | track |
| sergent, sergenţi (un, doi) | sergeant |
| sergent instructor, sergenţi instructori | SFC |
| sergent de zi, sergenţi de zi | company runner |
| serie, serii (o, două) | series |
| servant, servanţi (un, doi) | crewman |
| serviciu, servicii (un, două) | service |
| serviciul interior | interior guard |
| serviciul militar | military service, active duty |
| Serviciul Sanitar | Medical Corps |
| siguranţă, siguranţa | security |
| simbol, simboluri, simboale (un, două) | symbol |
| sirenă, sirene (o, două) | siren |
| sistem de răcire, sisteme de răcire, (un, două) | cooling system |
| şlep, şlepuri (un, două) | barge |
| şoc, şocuri (un, două) | shock |
| soldă, solde (o, două) | pay |
| soldat, soldaţi (un, doi) | soldier, buck private |
| soma (a), somez, somat, să someze | to challenge |
| soră de caritate, surori de caritate, (o, două) | nurse |
| spălător, spălătoare (un, două) | washroom |
| spălătorie, spălătorii (o, două) | laundry |
| spion, spioni (un, doi) | spy (m.) |
| spioană, spioane (o, două) | spy (f.) |
| spital, spitale, spitaluri (un, două) | hospital |
| spital de campanie, spitale de campanie | field hospital |
| specialitate, specialităţi (o, două) | specialty |
| sprijini (a), sprijinesc, sprijinit, să sprijinească (să sprijine) | to support |
| şrapnel, şrapnele (un, două) | shrapnel |
| Stai! | Halt! |
| stâlp de telefon, stâlpi de telefon, (un, doi) | telephone pole |
| Stânga!(la —) | Left, face! |
| Stânga împrejur!(la —) | About, face! |
| stare de alarmă, starea de alarmă | to be on alert |



More DLI courses on LiveLingua - Online Language School

| | |
|---|---|
| staţie aeronautică, staţii aeronautice, (o, două) | control tower |
| stăvilar, stăvilare (un, două) | dam |
| steag, steaguri (un, două) | flag |
| stea, stele (o, două) | star |
| stingerea | taps |
| străinătate (în —) | oversea |
| stâncă, stânci (o, două) | rock, cliff |
| sublocotenent, sublocotenenţi (un, doi) | rank in Romanian Army |
| subofiţer, subofiţeri (un, doi) | NCO |
| supune (a se), mă supun, m'am supus, să se supună | to obey |

## T

| | |
|---|---|
| tabără de odihnă, tabere de odihnă, (o, două) | rest camp |
| tabel, tabele, tabeluri (un, două) | roster |
| tăbliţă, tăbliţe (o, două) | tag |
| tablou de comandă, tablouri de comandă, (un, două) | control panel |
| tâlmaciu, tâlmaci (un, doi) | translator; interpreter |
| talpă, tălpi (o, două) | butt |
| tanc, tancuri (un, două) | tank |
| tanchist, tanchişti (un, doi) | tank man |
| Tancuri | Armor |
| targă, tărgi (o, două) | stretcher |
| târnăcop, târnăcoape (un, două) | pickmattock |
| ţeavă, ţevi (o, două) | barrel, tube |
| telefon, telefoane (un, două) | telephone |
| teren accidentat, terenuri accidentate, (un, două) | rough terrain |
| tifon, tifonul | gauze |
| tifos, tifosul | typhus |
| timp, timpi (un, doi) | count |
| ţintă, ţinte (o, două) | target |
| toc, tocuri (un, două) | holster |
| tonaj, tonaje (un, două) | tonnage |
| topor, topoare (un, două) | axe |
| torent, torente (un, două) | torrent |
| torpilă, torpile (o, două) | torpedo |
| torpilor, torpiloare (un, două) | torpedo boat |
| trăgaciu, trăgace (un, două) | trigger |
| trăgător, trăgători (un, doi) | marksman; skirmisher |
| trage (a — cu), trag, tras, să tragă | to fire |
| tranşee, tranşee (o, două) | trench |
| transfera (a), transfer, transferat, să transfere | to transfer |



More DLI courses on LiveLingua - Online Language School

| | |
|---|---|
| Transmisiuni | Signal Corps |
| trasor, trasoare (un, două) | tracer |
| trata (a), tratez, tratat, să trateze | to treat |
| tren de aterizaj, trenuri de aterizaj, (un, două) | landing gear |
| trepied, trepieduri (un, două) | tripod |
| tresă, trese (o, două) | braid |
| trotil, trotilul | TNT |
| trupă, trupe (o, două) | troop; enlisted men |
| trupă de întărire, trupe de întărire | reinforcement |
| trusă, truse (o, două) | kit |
| tufiş, tufişuri (un, două) | bushes |
| tun, tunuri (un, două) | gun, cannon |
| tun antiaerian, tunuri antiaeriene | antiaircraft gun |
| tun antitanc, tunuri antitanc | antitank gun |
| tun greu, tunuri grele | heavy gun |
| tun uşor, tunuri uşoare | light gun |
| tunar, tunari (un, doi) | cannoneer |
| tunel, tuneluri (un, două) | tunnel |
| tunică, tunici (o, două) | jacket |

U

| | |
|---|---|
| Umăr arm! (la ---) | Sling, arms! |
| Umăr arm! (pe ---) | Left shoulder, arms! |
| umplutură, umpluturi (o, două) | fill |
| uniformă, uniforme (o, două) | uniform |
| uniformă de lucru, uniforme de lucru | fatigues |
| unitate, unităţi (o, două) | unit |
| unitate de schimb, unităţi de schimb | relief unit |
| Ura! | Hurrah! |
| urmărire, urmăriri (o, două) | pursuit |

V

| | |
|---|---|
| vad, vaduri (un, două) | ford |
| vale, văi (o, două) | valley |
| vamă, vămi (o, două) | custom house |
| vameş, vameşi (un, doi) | customs official |
| Vânători de Munte | Mountain Troops |
| vânt, vânturi (un, două) | wind |
| vapor, vapoare (un, două) | ship |
| vârf, vârfuri (un, două) | peak |
| vas, vase (un, două) | vessel; pontoon |
| vas culegător de mine, vase culegătoare de mine | mine sweeper |



More DLI courses on LiveLingua - Online Language School

| | |
|---|---|
| vas de linie, vase de linie | battleship |
| vas puitor de mine, vase puitoare de mine | mine layer |
| vas purtător de avioane, vase purtătoare de avioane | aircraft carrier |
| vată, vata | cotton |
| vehicol, vehicole (un, două) | vehicle |
| versant, versanturi (un, două) | slope |
| veston, vestoane (un, două) | jacket |
| veteran, veterani (un, doi) | veteran |
| vinovat, vinovaţi (un, doi) | guilty |
| viză, vize (o, două) | visa |
| vizibilitate, vizibilitatea | visibility |
| vizită medicală, vizite medicale, (o, două) | medical examination |

## Z

| | |
|---|---|
| zero, zeruri (un, două) | zero |
| Ziua Eroilor | Memorial Day |
| zonă, zone (o, două) | zone |
| zonă de adunare, zone de adunare | assembly zone |
| zonă de apărare, zone de apărare | defense zone |
| zonă de luptă, zone de luptă | combat zone |



More DLI courses on LiveLingua - Online Language School

# V O C A B U L A R

## II. E N G L E Z - R O M A N



More DLI courses on LiveLingua - Online Language School

| | |
|---|---|
| abandon (to) | a părăsi |
| About, face! | La stânga 'mprejur! |
| abroad | în străinătate |
| accomplish (to) | a-şi îndeplini |
| accusation | acuzare |
| accuse (to) | a acuza |
| action | acţiune |
| active duty | serviciu militar |
| adjutant | adjutant |
| admiral | amiral |
| advance (to) | a înainta; a avansa, a fi avansat |
| aerial | antenă |
| agent | agent |
| agitator | agitator |
| aim (to) | a ochi |
| air base | bază aeriană |
| aircraft | avion |
| aircraft carrier | vas purtător de avioane |
| airdrome | aerodrom |
| Air Force | Aviaţie |
| airplane | aeroplan |
| airport | aeroport |
| air raid | atac aerian |
| alarm | alarmă |
| alert (to be on --) | stare de alarmă (a fi în --) |
| align (to) | a se alinia |
| allotment | alocaţie de familie |
| allowance | alocaţie |
| altitude | altitudine |
| ambulance | ambulanţă |
| ambush | ambuscadă |
| American | American, american |
| ammunition | muniţie |
| ammunition carrier | cheson |
| ammunition dump | depozit de muniţii |
| ampule | fiolă |
| anchor (to) | a ancora |
| anchor | ancoră |
| anchoring | ancorare |
| antenna | antenă |
| antiaircraft artillery | artilerie antiaeriană |
| antiaircraft gun | tun antiaerian |
| antiseptic | antiseptic |
| antitank gun | tun antitanc |
| antitank weapon | armă antitanc |
| application | aplicare |
| apply (to) | a aplica |



More DLI courses on LiveLingua - Online Language School

| | |
|---|---|
| approach | apropiere |
| area | sector, zonă |
| arm (to) | a înarma |
| arm | armă |
| armament | armament, armătură |
| armed | înarmat |
| armed force | forţă armată |
| armistice | armistiţiu |
| armor | forţe blindate; blindaj, armătură |
| Armor | Tancuri |
| arms rack | rastel |
| army | armată |
| army doctor | medic militar |
| army post | cazarmă |
| arrest (to) | a aresta |
| arrest | arestare |
| arsenal | arsenal |
| Articles of War | Codul justiţiei militare |
| Artillery | Artilerie |
| asphalt | asfalt |
| assault | asalt |
| assembly | adunare |
| assembly zone | zonă de adunare |
| assign (to) | a repartiza |
| assigned (to be —) | repartizat (a fi — la) |
| assignement | repartizare |
| At ease! | Pe loc, repaus! |
| atomic bomb | bombă atomică |
| atmospheric pressure | presiune atmosferică |
| at sea | în larg |
| attach (to) | a ataşa |
| attack | atac |
| attain (to) | a atinge |
| attaining | atingere |
| Attention! | Drepţi! |
| automatic pistol | pistol automat |
| automatic rifle | armă automată, puşcă automată |
| aviation | aviaţie |
| aviator | aviator |
| award | decoraţie |
| AWOL | lipsă la apel |
| axe | topor |
| azimuth | azimut |

## B

| | |
|---|---|
| Bacteriological Warfare | armă bacteriologică |
| balloon | balon |
| bandage | bandaj |



More DLI courses on LiveLingua - Online Language School

| | |
|---|---|
| bandoleer (in --) | în bandulieră |
| banner | drapel |
| barbed wire | sârmă ghimpată |
| barge | şlep |
| barracks | cazarmă; dormitor |
| barrage | baraj |
| barrel | ţeavă |
| barricade | baricadă |
| base (to) | a se baza pe |
| basic | de bază |
| basin | bazin |
| battalion | batalion |
| battery | baterie |
| battle | luptă, bătălie, bătaie |
| battlefield | câmp de luptă |
| battleship | vas de linie |
| bay | portiţă |
| bayonet | baionetă |
| bazooka | aruncător de rachete |
| beach | plajă |
| belt | centură |
| belt (Sam Brown --) | diagonală |
| beret | beretă |
| billet (to) | a încartirui |
| billeting | încartiruire |
| bin | raft |
| binocular | binoclu |
| bivouac | cantonament, bivuac |
| blackout | camuflare |
| blank | cartuş de manevră |
| blanket | pătură |
| blast | explozie |
| blockade | blocadă |
| blood plasma | plasmă sanguină |
| bloody | sângeros |
| boat | barcă |
| bomb (to) | a bombarda |
| bomb | bombă explozivă |
| bomber | avion de bombardament |
| bomb shelter | adăpost antiaerian |
| bomb with delayed action | bombă cu efect întârziat |
| bombing | bombardare, bombardament |
| booby trap | cursă |
| boot | cismă |
| border | graniţă |
| border guard | grănicer |
| Border Guard | Grăniceri |
| border guardhouse | pichet |
| boundary | graniţă |
| box | ladă |
| braid | tresă |
| branch of service | armă |
| breakfast | ceaiul |



More DLI courses on LiveLingua - Online Language School

| | |
|---|---|
| bridge | pod |
| Bridge Building Engineers | Pontonieri |
| brief (to) | a instrui |
| briefing | instrucţiune |
| brigade | brigadă |
| brigadier general | general maior |
| buck private | soldat |
| buddy | camarad |
| bugle | goarnă |
| bugler | gornist |
| bulletin | buletin |
| bulletin board | afişier |
| building | clădire |
| building inspector | ofiţer cu cazarmarea |
| bullet | glonţ |
| bunker | adăpost întărit |
| buoy | geamandură |
| bushes | tufiş |
| butt | talpa puştii |
| button (to) | a încheia |
| button | nasture |

C

| | |
|---|---|
| cabin | cabină |
| cable | cablu |
| cadence | cadenţă |
| cadre | cadru |
| caliber | calibru |
| call sign | indicativ de apel |
| called (to be -- in) | a fi încorporat |
| camouflage | camuflaj |
| camouflaged | camuflat |
| camp | cantonament |
| campaign | campanie |
| canister | cartuş de mască |
| cannon | tun |
| cannoneer | tunar |
| canteen | bidon |
| canvas | pânză |
| cap (1. service --; 2. oversea --; 3. garrison --) | 1, 2.bonetă; 3. capelă |
| captain | căpitan |
| capture (to); capture | a captura; capturare |
| carbine | carabină |
| card | etichetă, fişă |
| care (to -- for) | a îngriji de |
| cargo | încărcătură |



More DLI courses on LiveLingua - Online Language School

| | |
|---|---|
| carriage | afet |
| cartridge | cartuş |
| cartridge pouch | cartuşieră |
| casemate | cazemată |
| casualties | pierderi |
| Cavalry | Cavalerie |
| cavalryman | cavalerist |
| cease(to) | a înceta |
| Cease fire! | Incetarea! |
| cemetery | cimitir |
| chain | lanţ |
| chain of command | cale ierarhică |
| challenge (to) | a soma |
| channel | canal |
| chapel | capelă |
| chaplain | preot militar, confesor |
| charge | încărcătură |
| chasm | prăpastie |
| Chemical Warfare Service | Arma Chimică |
| chevron | galon |
| chow | hrană |
| church | biserică |
| cipher | cifru |
| Civil Defense | Apărarea Pasivă |
| civilian | civil |
| class | contingent |
| clear (to) | a da în primire |
| clearing | luminiş |
| cliff | stâncă |
| clip | încărcător |
| clothing | efecte |
| Coast Guard | Marina Fluvială |
| cockpit | carlingă |
| code | cod |
| cold war | războiul rece |
| collar | guler |
| colonel | colonel |
| colors | pavilion |
| column | coloană |
| combat boot | bocanc |
| Combat Engineers | Pionieri |
| combat zone | zonă de luptă |
| command (to); command | a comanda; comandă |
| commandant | comandant |
| commanding officer | comandant |
| commodore | comandor |
| communism | comunism |
| company | companie |
| company clerk | furier |
| company grade officer | ofiţer inferior |
| company runner | sergent de zi |
| compass | busolă |
| complain (to) | a se plânge |



More DLI courses on LiveLingua - Online Language School

| | |
|---|---|
| complaint | plângere |
| comrade | camarad |
| concealment | acoperire |
| concentrate (to) | a concentra forţe |
| concentration | concentrare de forţe |
| concentration camp | lagăr de concentrare |
| conduct | comportare |
| confess (to) | a mărturisi |
| confidence course | educaţie fizică |
| conquer (to) | a cuceri |
| conquest | cucerire |
| contact | contact |
| contour line | curbă de nivel |
| control panel | tablou de comandă |
| control stick | manşă |
| control tower | staţie aeronautică |
| convoy | convoiu |
| cook | bucătar |
| cooling system | sistem de răcire |
| coordinates | coordonate |
| corporal | caporal |
| corporal of the guard | caporal de schimb |
| corps | corp de armată |
| cot | pat de campanie |
| cotton | vată |
| count | timp, timpi |
| counterattack | contraatac |
| Counter Intelligence Corps | Birou de Contraspionaj |
| countersign | consemn |
| courier | curier |
| court clerk | grefier |
| court martial | curte marţială |
| cover (to) | a acoperi |
| cover | adăpost |
| covering | acoperire |
| crash (to) | a se prăbuşi |
| crash | prăbuşire |
| crater | crater |
| creek | pârâu |
| crew | echipaj |
| crewman | servant |
| criminal | criminal |
| crossfire | foc încrucişat |
| crossroad | încrucişare |
| cruiser | crucişător |
| culvert | podeţ |
| curve | cotitură |
| custom house | vamă |
| customs official | vameş |



More DLI courses on LiveLingua - Online Language School

| | |
|---|---|
| daily report | raportul companiei |
| daily report book | condica de ordin la raport |
| dam | baraj |
| danger | pericol |
| dangerous | periculos |
| dayroom | clubul soldaţilor |
| deck | punte |
| decoration | decoraţie |
| defeat (to) | a învinge |
| defend (to) | a apăra |
| defendant | acuzat |
| defense | apărare, defensivă |
| defense zone | zonă de apărare |
| defiladed position | poziţie defilată |
| defile | defileu |
| delousing | deparazitare |
| demobilize (to) | a demobiliza |
| demolition | distrugeri |
| demote (to) | a degrada |
| dentist | dentist |
| deploy (to) | a se desfăşura |
| depot | depozit |
| deputy to regimental commanding officer | locţiitor politic, ajutorul comandantului |
| desert | deşert |
| deserter | dezertor |
| destroyer | distrugător |
| detach (to) | a detaşa |
| detail | echipă de lucru |
| detector | detector |
| detonate (to) | a detona |
| detonating cord | fitil |
| dinner | masa |
| direction | direcţie |
| discharge (to the reserves) | a desconcentra |
| discharged (to be —) | a fi liberat, a fi lăsat la vatră |
| discipline | disciplină |
| disembark | debarca |
| disembarkation | debarcare |
| disinfector | etuvă |
| Dismissed! | In repaus, rupeţi rândurile, marş! |
| dispensary | dispensar |
| disperse (to) | a se împrăştia |
| ditch | şanţ |
| diving | în picaj |
| division | divizie |
| document | document |
| double time | pas alergător |
| down (to) | a doborî |



More DLI courses on LiveLingua - Online Language School

| | |
|---|---|
| drafted (to be --) | a fi recrutat |
| draw (to) | a desena |
| draw | săpătură |
| drawing | schiţă |
| Dress and cover! | La dreapta şi în adâncime, v'aliniaţi! |
| drill | instrucţie |
| drill field | câmp de instrucţie |
| drop (to -- bombs) | a arunca bombe |
| dud | cartuş neexplodat |
| dummy cartridge | cartuş orb |
| dune | dună de nisip |
| duty | datorie |
| dynamite | dinamită |
| dysentery | dizenterie |

## E

| | |
|---|---|
| echelon | eşelon |
| elevation | elevaţie |
| embark (to) | a se îmbarca |
| embarkation | îmbarcare |
| emergency landing | aterizare forţată |
| emplacement | amplasament |
| enemy | inamic |
| engineer | genist |
| Engineers | Geniu |
| engine room | sala maşinilor |
| enlisted man | grad inferior |
| enlisted men | trupă |
| epaulet | epolet |
| equipment | echipament |
| escort (to) | a escorta |
| escort | escortă |
| execute (to) | a executa |
| execution | executare |
| exploder | explozor |
| explosion | explozie |
| explosive | exploziv |
| Eyes, left! | Capul la stânga! |
| Eyes, right! | Capul la dreapta! |

## F

| | |
|---|---|
| face (to) | a înfrunta |



More DLI courses on LiveLingua - Online Language School

| | |
|---|---|
| Fall in! | Adunarea! |
| farmland | cultură |
| fatherland | patrie |
| fatigue duty | corvoadă |
| fatigues | uniformă de lucru |
| field artillery | artilerie de câmp |
| field equipment | echipament de campanie |
| field grade officer | ofiţer superior |
| field hospital | spital de campanie |
| field telephone line | linie telefonică |
| fight (to) | a se lupta |
| fight | luptă, bătaie |
| fighter | avion de vânătoare |
| file | flanc |
| fill | umplutură |
| Finance Corps | Administraţie |
| fire (to) | a trage cu |
| fire | foc |
| Fire at will! | Foc de voie! |
| fire watch | planton |
| firing line | linia frontului |
| firing mechanism | mecanism de tragere |
| firing range | poligon de tragere |
| first aid station | post de prim ajutor |
| first lieutenant | locotenent major |
| Fix, bayonets! | Puneţi baionet! |
| flag | steag |
| flame thrower | aruncător de flăcări |
| flank | flanc |
| flare | rachetă luminoasă |
| flashlight | lanternă |
| fleet | flotă |
| flier | aviator |
| flight | escadrilă |
| flotilla | flotilă |
| fly (to) | a sbura |
| food | hrană |
| food pack | sac de merinde |
| footbridge | punte |
| foot locker | lădiţă |
| forage | furaj |
| force | forţă |
| forced landing | aterizare forţată |
| ford | vad |
| forest edge | liziera pădurii |
| formation | formaţie (în --) |
| fort | fort |
| forward observer | observator înaintat |
| foxhole | groapă individuală |
| front | front |
| front line | linia frontului |
| front sight | cătare |
| frostbite | degerătură |



More DLI courses on LiveLingua - Online Language School

| | |
|---|---|
| fund | fond |
| fur cap | căciulă de blană |
| furlough | concediu |
| fuselage | fuselaj |
| fuze | focos |

G

| | |
|---|---|
| garrison | garnizoană |
| garrison cap | capelă |
| gas chamber | cameră de gaze |
| gas mask | mască de gaze |
| gate | poartă |
| gauze | tifon |
| general | general |
| general officer | ofiţer general |
| general order | consemn general |
| get (to -- orders) | a primi ordine |
| get (to -- recall order) | a primi ordin de concentrare |
| glacier | gheţar |
| goose step | pas de defilare |
| grade | pantă |
| graphic scale | scară grafică |
| grassland | păşune |
| grave | mormânt |
| Greenwich Time | ora Greenwich |
| grenade | grenadă |
| group | grup |
| guard (to) | a păzi |
| guard | gardă |
| guardhouse | corp de gardă |
| guerilla | partizan |
| guide (to) | a dirija |
| guidon | fanion |
| guilty | vinovat |
| gun | tun |
| gunboat | monitor |
| gunner | ochitor |

H

| | |
|---|---|
| Halt! | Stai! |
| hand-to-hand | corp la corp |
| hangar | hangar |
| harbor | port |



More DLI courses on LiveLingua - Online Language School

| | |
|---|---|
| hawser | odgon |
| headquarters | cartier general; post de comandă |
| headquarters section | grupă de comandă |
| heavy artillery | artilerie grea |
| heavy cannon | tun greu |
| height | înălţime |
| helicopter | helicopter |
| helmet | cască |
| hero | erou |
| hike | marş |
| hill | deal |
| hill number | cotă |
| hole | groapă |
| holster | toc |
| honor | onoare |
| horizon | orizont |
| hospital | spital |
| hosility | ostilitate |
| howitzer | obuzier |
| Hurrah! | Ura! |
| hydrogen bomb | bombă hidrogenică |

## I

| | |
|---|---|
| ID book | livret militar |
| ID card | carnetul ofiţerului |
| incendiary bomb | bombă incendiară |
| Infantry | Infanterie |
| infantryman | infanterist |
| infiltrate (to) | a se infiltra |
| infirmary | infirmerie |
| information | informaţie |
| inoculation | inoculare |
| insignia | insignă |
| inspection | inspecţie |
| install (to) | a instala |
| installation | instalaţie |
| installing | instalare |
| instruction | instrucţiune |
| Intelligence Corps | Informaţii, Birou de Spionaj |
| interior guard | serviciul interior |
| interpreter | tâlmaciu, interpret |
| interrogator | interogator |
| invalid | invalid |
| irrigation ditch | canal de irigaţie |
| issue (to) | a da în primire |



More DLI courses on LiveLingua - Online Language School

## J

| | |
|---|---|
| jacket | veston; tunică |
| jeep | jeep |
| jet | avion cu propulsie |
| job | misiune |
| Joint Chiefs of Staff | Marele Stat Major |
| Judge Advocate General's Corps | Justiţia Militară |

## K

| | |
|---|---|
| khaki | kaki |
| kit | trusă |
| kitchen | bucătărie |
| knapsack | raniţă |
| kneeling position | poziţia în genunchi |
| knoll | movilă |

## L

| | |
|---|---|
| lake | lac |
| land (to) | a ateriza |
| land (to — on water) | a ameriza |
| landing | aterizare |
| landing gear | tren de aterizaj |
| latrine | latrină |
| launch | şalupă |
| leader | conducător |
| leave | concediu |
| Left, face! | La stânga! |
| legend | legendă |
| librarian | bibliotecar |
| lieutenant colonel | locotenent colonel |
| lieutenant general | general colonel |
| lifeboat | barcă de salvare |
| life preserver | colac de salvare |
| light cannon | tun uşor |
| lighthouse | far |
| line | linie |
| line (in —) | în linie |
| line of battle | linia frontului |
| line of departure | baza de pornire |
| litter | brancardă |



More DLI courses on LiveLingua - Online Language School

| | |
|---|---|
| litter bearer | brancardier |
| Load! | Incărcaţi arm! |
| loader | soldatul încărcător |
| location | poziţie |
| lunch | masa |

## M

| | |
|---|---|
| machine gun | mitralieră |
| machine gun nest | cuib de mitraliere |
| magazine | magazia de aprovizionare (la armă) |
| main line of resistance | linia principală de rezistenţă |
| maintenance | reparaţie |
| major | maior |
| major general | general locotenent |
| maneuver (to) | a manevra |
| maneuver | manevră |
| maneuvering | prin salturi |
| manual of arms | mânuirea armei |
| map | hartă |
| map case | port-hartă |
| map reading | citirea hărţilor |
| march (to) | a mărşălui |
| march | marş |
| March! | Marş! |
| Marine Corps | Infanterie Marină |
| marksman | bun trăgător |
| mast | catarg |
| master sergeant | plutonier |
| mechanized artillery | autotunuri |
| medal | medalie |
| medic | infirmier |
| Medical Corps | Serviciul Sanitar |
| medical examination | vizită medicală |
| medical supply | medicamente |
| Memorial Day | Ziua Eroilor |
| mercury | mercur |
| mess hall | sala de mese |
| mess kit | gamelă |
| mess sergeant | popotar |
| message | mesaj |
| messenger | curier |
| meteorology | meteorologie |
| military | militar, ostaş |
| Military Band | Muzică Militară |
| military installation | instalaţie militară |
| Military Police | Comenduirea Pieţii |
| military service | serviciu militar |
| mine (to) | a mina |



More DLI courses on LiveLingua - Online Language School

| | |
|---|---|
| mine | mină |
| mine layer | vas puitor de mine |
| mine sweeper | vas culegător de mine |
| misery | mizerie |
| missile | proectil |
| missing | dispărut |
| mission | misiune |
| mobilization | mobilizare |
| mobilize (to) | a mobiliza |
| mop up (to) | a curăţi |
| mopping up | curăţire |
| morphyne | morfină |
| mortar | aruncător de grenade |
| motor pool | depou de automobile |
| mountain | munte |
| Mountain Troops | Vânători de munte |
| mounted | călare |
| munitions | muniţie |
| muzzle | gura ţevii |

## N

| | |
|---|---|
| Navy | Marină |
| NCO | subofiţer |
| net | plasă |
| nurse | soră de caritate |

## O

| | |
|---|---|
| oath | jurământ |
| obey (to) | a se supune |
| observation post | post de observaţie |
| obstacle | obstacol; reţea |
| off limits | intrarea interzisă, — oprită |
| offense | ofensivă |
| officer | ofiţer |
| officer of the day | ofiţer de rond |
| officer on duty | ofiţer de zi, ofiţer de serviciu |
| officers' mess | popotă |
| on board | pe bord |
| on hike | în marş |
| operations | operaţii |
| orchard | livadă |
| order | ordin |
| order (to keep —) | ordine |



More DLI courses on LiveLingua - Online Language School

| | |
|---|---|
| Order, arms! | La picior arm! |
| orderly room | cancelarie |
| Ordnance Corps | Arsenalul Armatei |
| organization | organizare |
| organized | organizat |
| orient (to) | a (se) orienta |
| orientation | orientare |
| outfit | echipament; organizare |
| outpost | avangardă |
| overcoat | manta |
| oversea | în străinătate |
| oversea cap | bonetă |

P

| | |
|---|---|
| pack (to) | a împacheta |
| paper | document, act |
| parachute | paraşută |
| parade | paradă |
| parapet | parapet |
| Paratroopers | Paraşutişti |
| pass (liberty —) | bilet de voie; permisie; pas în munţi |
| passport | paşaport |
| password | parolă |
| path | cărare |
| patrol | patrulă |
| pay | soldă |
| pay grade | grad |
| peace | pace |
| peak | vârf, pisc |
| penetrate (to) | a pătrunde |
| penetration | pătrundere |
| penicillin | penicilină |
| percussion cap | capsă |
| periscope | periscop |
| personnel | personal |
| personnel records office | biroul mobilizării |
| petty officer | cartnic |
| PFC | fruntaş |
| photomap | fotografie aeriană |
| piece | piesă |
| pickmattock | târnăcop |
| pier | debarcader |
| pilot | pilot |
| pillbox | cazemată |
| pistol | pistol |
| pivot | pivot |
| plaintiff | reclamant |



More DLI courses on LiveLingua - Online Language School

| | |
|---|---|
| plan | plan |
| plane | avion |
| platoon | pluton |
| platoon sergeant | încheietorul plutonului |
| pleuresy | pleurezie |
| poison gas | gaz |
| poisonous | otrăvitor |
| Political Education | Educaţie Politică |
| pond | baltă |
| pontoon | vas |
| position | poziţie |
| post | post |
| POW | prizonier de război |
| POW compound | lagăr de prizonieri |
| powder | praf de puşcă |
| present | prezent |
| Present, arms! | Prezentaţi arm! |
| pressure center | centru de presiune |
| proffer (to -- charges) | a da în judecată |
| program | program |
| projectile | proectil |
| promote (to) | a înainta |
| promoted (to be --) | a fi înaintat, a fi avansat |
| prone position | poziţia culcat |
| propagandist | propagandist |
| propeller | elice |
| prosecutor | procuror |
| protect (to) | a proteja |
| pursuit | urmărire |

## Q

| | |
|---|---|
| quarantine | carantină |
| Quartermaster Corps | Intendenţă |
| quarters | cantonament |
| quick time | pas de voie |
| quit (to) | a părăsi |
| quota | cotă |

## R

| | |
|---|---|
| radar | radar |
| radio | aparat de radio |
| raid | atac aerian |



More DLI courses on LiveLingua - Online Language School

| | |
|---|---|
| railroad | cale ferată, linie ferată |
| raincoat | manta de ploaie |
| rallying point | punct de întâlnire |
| range | bătaie |
| rank | grad; în linie |
| ration | raţie |
| ravine | râpă |
| rear sight | înălţător |
| rear unit | ariergardă |
| recalled (to be —) | a fi concentrat |
| recoilless rifle | puşcă fără recul |
| reconnaissance | recunoaştere |
| recreation | odihnă |
| recruit | recrut |
| recruiting center | cerc de recrutare |
| re-enlisted man | reangajat |
| refugee | refugiat |
| regiment | regiment |
| regimental rear service | partea sedentară |
| regular army officer | ofiţer activ |
| regulations | regulament |
| reinforcement | trupă de întărire |
| relief | schimb |
| relief unit | unitate de schimb |
| repair | reparaţie |
| replacement | înlocuitor |
| report (to) | a raporta |
| report (to — to) | a se prezenta |
| reporting | prezentare |
| reserve | rezervă |
| reserve officer | ofiţer de rezervă |
| resistance | rezistenţă |
| rest (to) | a se odihni |
| rest | odihnă |
| rest camp | tabără de odihnă |
| restricted | cu caracter confidenţial |
| retreat | liber (a fi —) |
| reveille | deşteptarea |
| ridge | creastă, culme |
| rifle | puşcă |
| rifleman | puşcaş |
| Right, face! | La dreapta! |
| river | râu; fluviu |
| river bed | albie |
| road | drum |
| road block | baricadă |
| road junction | răscruce |
| rock | stâncă |
| rocket launcher | aruncător de rachete |
| rocky | pietros |
| rôle | rol |
| roll call | apel |
| roster | tabel |



More DLI courses on LiveLingua - Online Language School

| | |
|---|---|
| rough terrain | teren accidentat |
| round | lovitură |
| route step | fără cadenţă |
| rudder | cârmă |
| runway | pistă |

## S

| | |
|---|---|
| sabotage | sabotaj |
| saddle | şea |
| safety | piedică |
| safety pin | cuiu de siguranţă |
| sailboat | barcă cu pânze |
| sailor | marinar, matroz |
| salute (to) | a saluta |
| salvage dump | reformă (la —) |
| sand | nisip |
| scheme | schemă |
| school | şcoală |
| scout | cercetaş |
| scout plane | avion de recunoaştere |
| sea level | nivelul mării |
| seaplane | hidroavion |
| searchlight | proector |
| second lieutenant | locotenent |
| secret | secret |
| secret word | secretul |
| section | secţie |
| sector | sector |
| security | siguranţă |
| self-propelled cannon | autotun |
| sentence (to) | a condamna |
| sentence | sentinţă |
| sentinel | santinelă |
| sentry | santinelă |
| sentry box | gheretă |
| sergeant | sergent |
| sergeant first class | sergent instructor |
| serial number | număr matricol |
| series | serie |
| service | serviciu |
| service cap | bonetă |
| service company | compania depozit |
| service record | foaie matricolă |
| service shoe | bocanc |
| shell | proectil, obuz, ghiulea |
| shelter half | foaie de cort |
| ship | vapor |
| shock | şoc |



More DLI courses on LiveLingua - Online Language School

| | |
|---|---|
| shock action | acţiune de şoc |
| shoot (to) | a împuşca |
| shoot down (to) | a doborî |
| Shoulder, arms! (left --) | Pe umăr arm! |
| shovel | lopată |
| shrapnel | şrapnel |
| sights | aparat de ochire |
| sign (to -- for) | a lua în primire |
| signal | semnal |
| Signal Corps | Transmisiuni |
| silk | mătase |
| sink (to) | a se scufunda |
| siren | sirenă |
| sitting position | poziţia aşezat |
| sketch | crochiu |
| skier | schior |
| skirmish line | linie de trăgători |
| skirmisher | trăgător |
| skis | schiuri |
| sling | curea de armă |
| Sling, arms! | La umăr arm! |
| slope | coastă, versant |
| smoke screen | perdea de fum |
| soldier | soldat |
| solitary confinement | carceră |
| special order | consemn particular |
| specialty | specialitate |
| spring | izvor |
| spy | spion |
| squad | grupă |
| squadron | escadră |
| square | pătrat |
| standard | drapel |
| standing position | poziţia în picioare |
| star | stea |
| stack | coş |
| Stack arms! | Faceţi piramide! |
| step | pas |
| stock | patul puştii |
| stockade | închisoare militară |
| strafing | a secera cu mitraliera |
| straggler | codaş |
| stream | râu |
| strength | efectiv |
| stretcher | targă |
| stripe | galon |
| straw mattress | saltea de paie |
| submachine gun | puşcă mitralieră |
| supply | aprovizionare |
| supply dump | depozit, parc de materiale |
| supply room | magazie de efecte |
| supply room sergeant | magazioner |
| support (to) | a sprijini |



More DLI courses on LiveLingua - Online Language School

| | |
|---|---|
| surgeon | chirurg |
| surgery | operaţie |
| surrender (to) | a se preda |
| swamp | mlaştină |
| switchboard | centrală telefonică |
| sword | sabie |
| sworn in (to be --) | a depune jurământul |
| symbol | simbol |

## T

| | |
|---|---|
| tag | tăbliţă |
| tail | coadă |
| Take, arms! | Desfaceţi piramide! |
| take (to -- charge) | a intra de gardă |
| take (to -- the oath) | a depune jurământul |
| take off (to --) | a decola |
| tank | tanc |
| tank column | coloană de tancuri |
| tank man | tanchist |
| taps | stingerea |
| target | ţintă |
| tarpaulin | foaie de cort |
| task | misiune |
| taxi (to) | a manevra avionul |
| team | echipă |
| tear gas bomb | bombă lacrimogenă |
| telephone | telefon |
| telephone pole | stâlp de telefon |
| tent | cort |
| terrain features | forme de teren |
| That's an order! | Executarea! |
| TNT | trotil |
| tonnage | tonaj |
| torpedo | torpilă |
| torpedo boat | torpilor |
| torrent | torent |
| tracer | trasor |
| tracing paper | hârtie de calc |
| track | şenilă |
| trail | potecă |
| training | instrucţie |
| transfer (to) | a transfera |
| translator | tâlmaciu |
| transport | transport |
| transport plane | avion de transport |
| Transportation Corps (Railroad --) | Căi Ferate |
| treat (to) | a trata |



More DLI courses on LiveLingua - Online Language School

| | |
|---|---|
| trench | tranşee |
| trial | proces |
| trigger | trăgaciu |
| tripod | trepied |
| troop | trupă |
| trousers | pantaloni |
| truce | armistiţiu |
| truck | autocamion |
| try (to) | a judeca |
| tube | ţeavă |
| tugboat | remorcher |
| tunnel | tunel |
| turn | cotitură |
| typhus | tifos |

U

| | |
|---|---|
| unbutton (to) | a descheia |
| uncover (to) | a descoperi |
| uncovering | descoperire |
| Unfix, bayonets! | Scoateţi baionet! |
| uniform | uniformă |
| unit | unitate |
| United States | Statele Unite |
| Unknown Soldier | Eroul Necunoscut |
| Unload! | Descărcaţi arm! |

V

| | |
|---|---|
| valley | vale |
| vehicle | vehicol |
| venereal disease | boală venerică |
| verify (to) | a verifica |
| vessel | vas, navă |
| veteran | veteran |
| vineyard | podgorie |
| visa | viză |
| visibility | vizibilitate |
| VOCO | învoire |



More DLI courses on LiveLingua - Online Language School

## W

| | |
|---|---|
| war | război |
| warfare | armă |
| warrant | decret regal |
| washroom | spălător |
| watch (to) | a păzi |
| waterfall | cascadă |
| water jacket | manşon |
| weapon | armă |
| wharf | cheiu |
| wheel | roată |
| wind | vânt |
| wind sock | mânecă de vânt |
| wing | aripă; grup |
| withdraw (to) | a se retrage |
| withdrawal | retragere |
| witness | martor |
| woods | pădure |
| workshop | atelier |
| wound | rană |
| wounded | rănit |

## Y

| | |
|---|---|
| yard | curte |
| Yes, sir! | Ordonaţi! |

## Z

| | |
|---|---|
| zero | zero |
| zone | zonă |



More DLI courses on LiveLingua - Online Language School

# A P E N D I C E



More DLI courses on LiveLingua - Online Language School

I. Terminology without exact equivalent in Romanian :

| | |
|---|---|
| barracks bag | sac pentru haine |
| bedding roll | un fel de saltea |
| bunk | pat plasă la vapoare |
| district | district, sector |
| duffle bag | sac cu mânere |
| leggings | jambiere de pânză |
| locker | dulap de lemn sau de metal |
| reservation | loc rezervat |
| test | examen |
| warrant officer | ajutor de sublocotenent |

II. Terminology without exact equivalent in English :

| | |
|---|---|
| mare unitate | any unit larger than regiment |
| Pentru onor, prezentaţi arm! | To pay respect to, present arms! |
| Să trăiţi! | May you live long! |
| sublocotenent | officer ranking under 2nd Lt. |



More DLI courses on LiveLingua - Online Language School

Sources Used as Reference:

Military Words with Pictures, Part I, II & III, Army Language School, 1953

Dictionary of the United States Army Terms, Department of the Army, 1950

Drill and Ceremonies, Department of the Army, 1953

U.S. Rifle Caliber .30, M1, Department of the Army and the Air Force, 1951

Examination of Personnel and Documents, Department of the Army, 1951

Dialogues for Training Intelligence Linguists, Vol. I & II, Army General School, 1953

Imagini Militare, January 1951 to March 1954, Bucharest, Romania

---

NOTE: As concerns orthography, in Romanian as well as in English, the forms used in the foregoing reference sources were adopted.



More DLI courses on LiveLingua - Online Language School

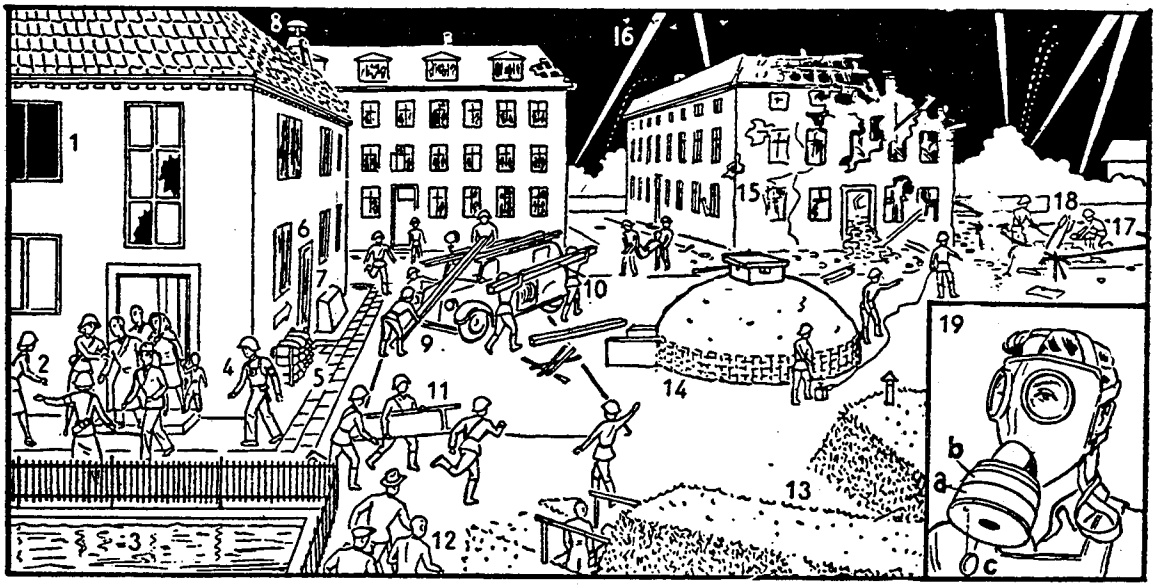




More DLI courses on LiveLingua - Online Language School

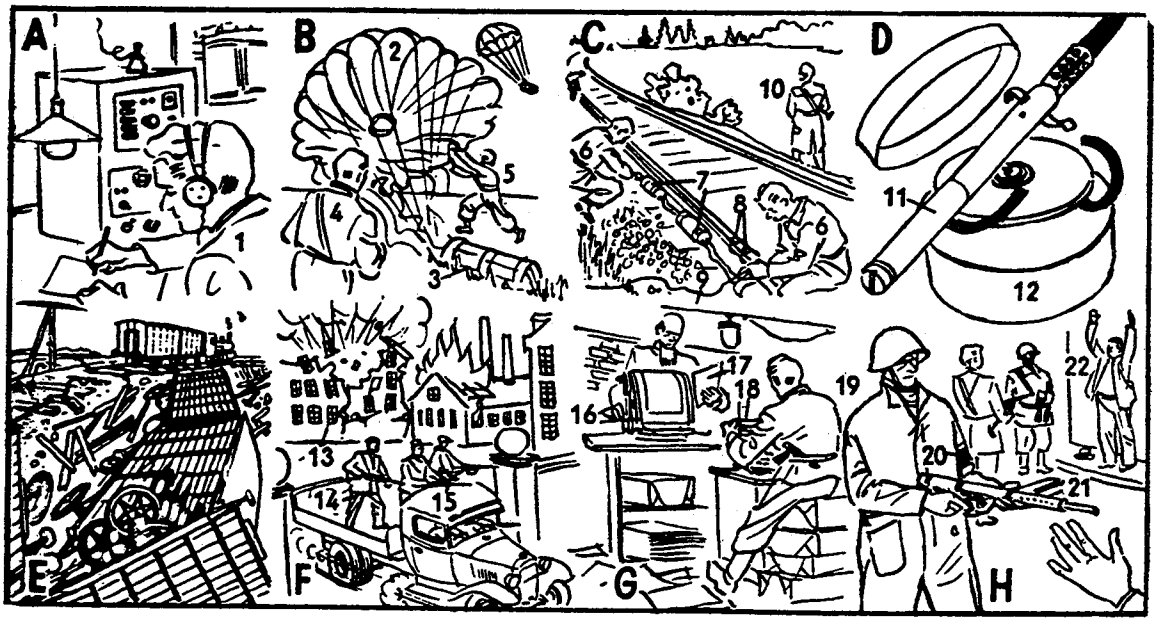




More DLI courses on LiveLingua - Online Language School

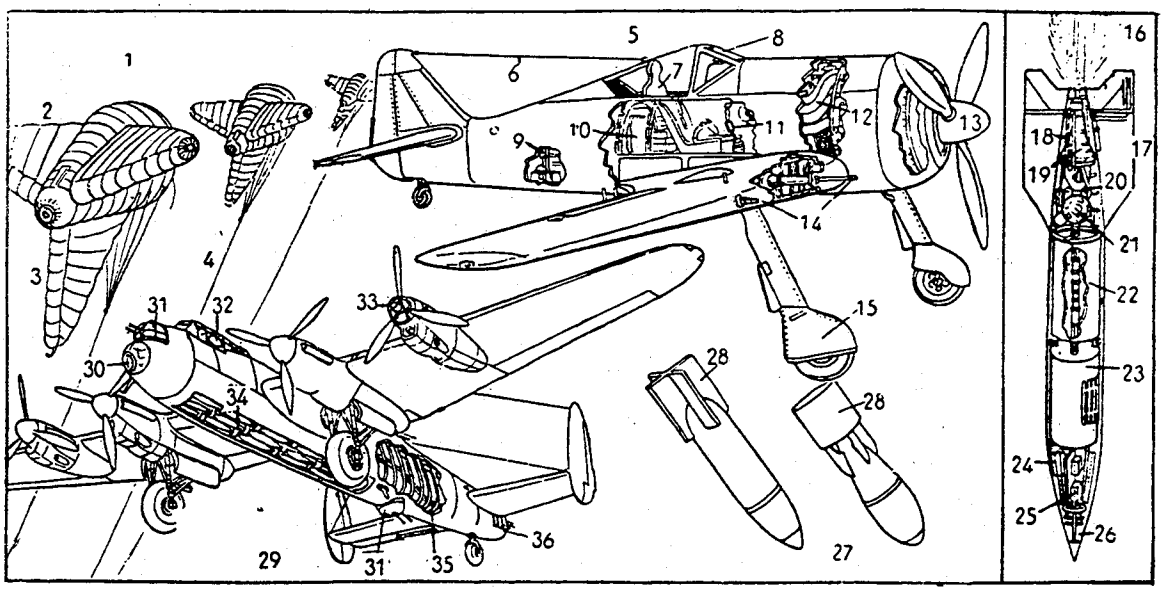




More DLI courses on LiveLingua - Online Language School

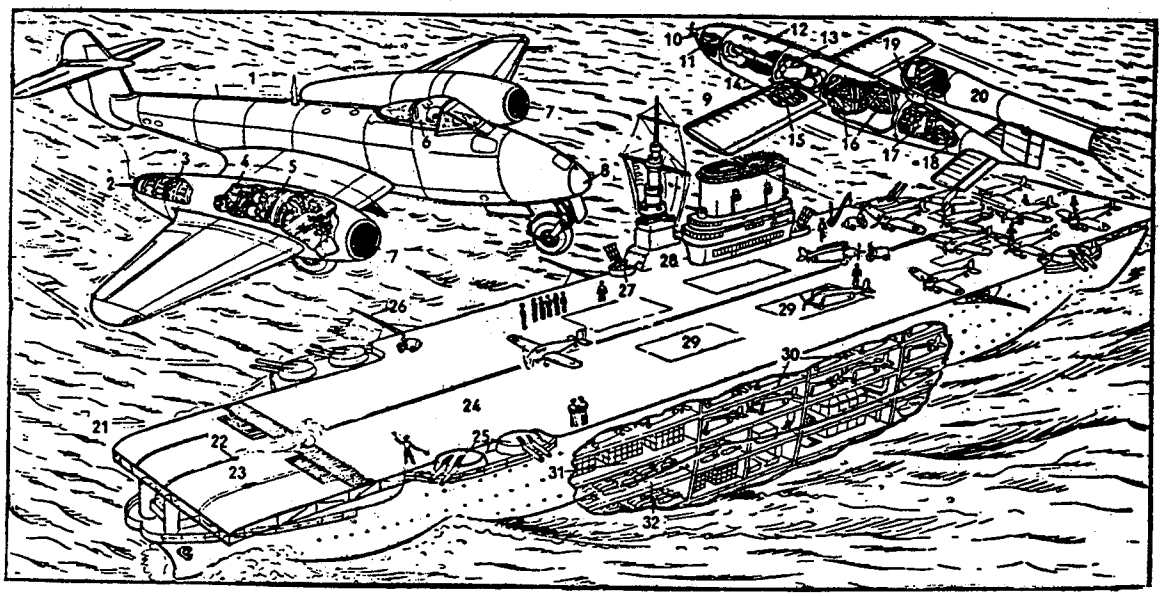




More DLI courses on LiveLingua - Online Language School

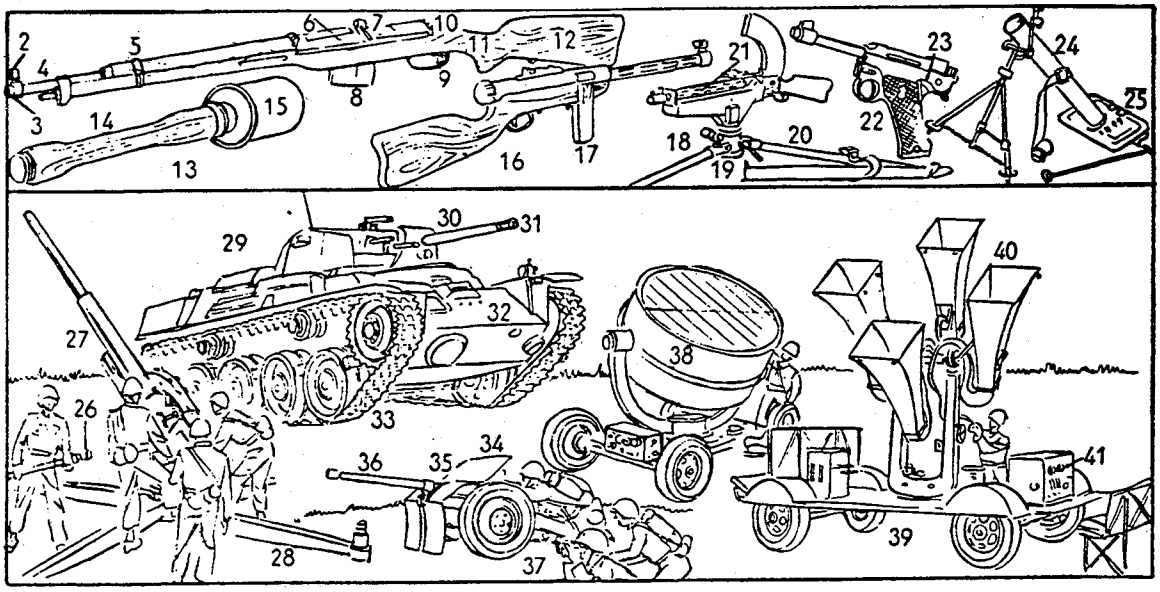




More DLI courses on LiveLingua - Online Language School

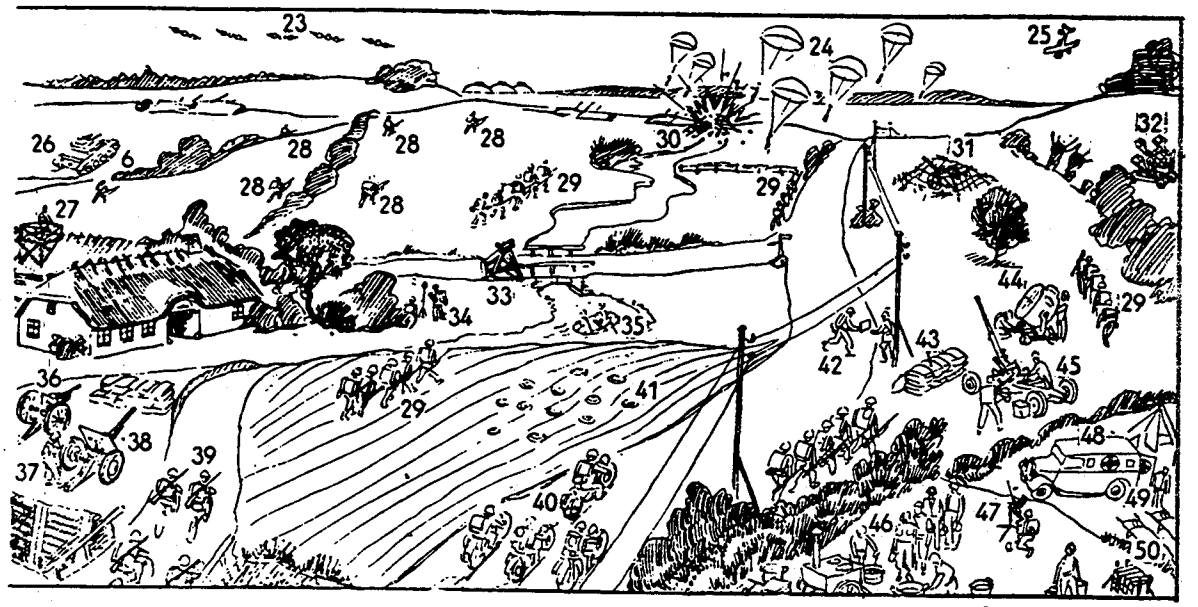




More DLI courses on LiveLingua - Online Language School

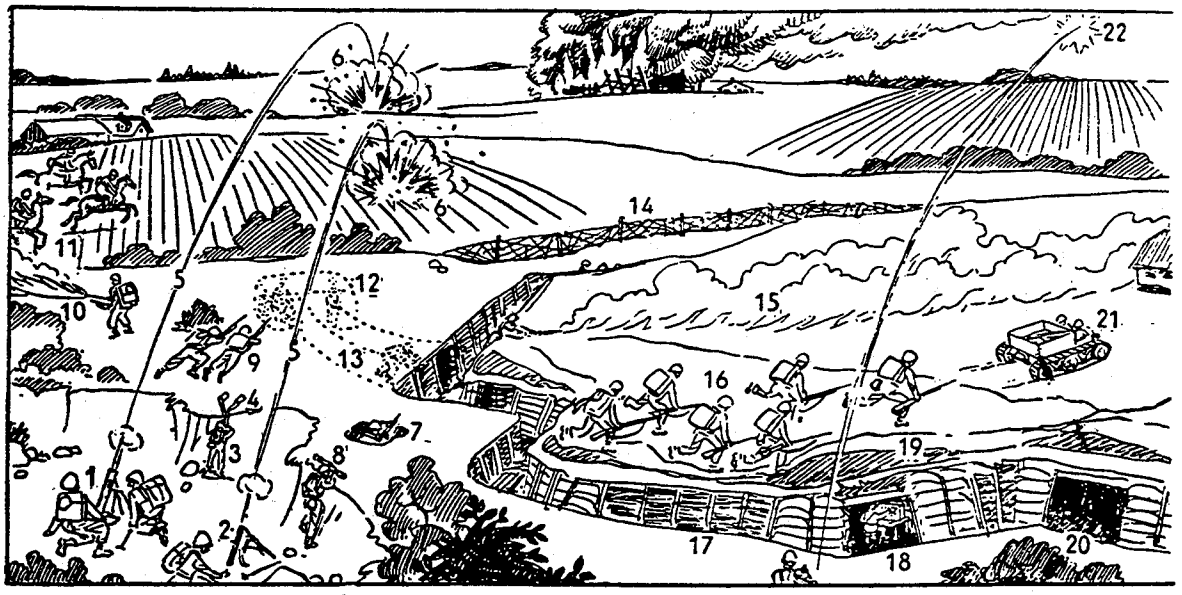




More DLI courses on LiveLingua - Online Language School